No 8540 Shanghai Friday May 11 1928. THE EASTERN TIMES Published every morning including Sundays

時報

中華民國十七年
五月十一日 星期五
舊歷戊辰年三月廿二日
今天二張售大洋三分
第八千五百四十號

定報價目 本國及日本一個月一元 三個月二元九角 六個月五元七角 九個月八元四角 全年十一元 南洋歐美各國一個月二元 三個月五元八角 六個月十一元四角 九個月十六元八角 全年念二元 報費先惠郵票九五折算

廣告刊例 「封面及評論」二行起碼每日每行一元四角「圖畫時報」每英方寸每次一元五角地位須於三天前預定「新聞欄內」每日每行四角五分「普通地位」三十字起碼每日每字一分二厘「彩色廣告」加一色手續費十元二色四十元三色九十元四色一百六十元地位格色須預向本館廣告部接洽

本館編輯部設於浙江路二十五號（小花園南首）電話中央六一二〇四 營業部設於山東路A字六號 電話中央六一二〇一 電報掛號二五一四 ▲中華郵政特准掛號立券 按照總包特別優益寄送之報紙

國民政府註冊

新新公司空前未有之大賤賣

本公司開幕未久 貨色俱新 全無殘舊貨品 實與別家不同

大賤賣部

各貨特在四樓發售 完全酬答顧客起見 貨色繁多犧牲賤售 價格一折二折三折俱有

猛虎商標

孝感天

冰中得鯉（正）

王祥·「晉」臨沂人·性至孝·母欲得生魚·天寒冰凍·祥將剖冰求之·冰解·得雙鯉·時人以爲孝感·

按王祥於天寒冰凍之時·得獲雙鯉·時人謂出於孝之所感·王母必欲生魚之故·是或因胃口欠佳使然也·今有藥焉·可使胃口常開·飯量增進·謂予不信·請嘗試之·

虎標八卦丹可治 食積不化 胸膈飽滿 飲食無味 常服此藥 胃口常開 頓飯三碗 永無胃病

虎標清快水可治 大便秘結 胸膈飽滿 食積不化 嘔吐逆氣 每星期服一次 永無上項病症

總發行上海虎標永安堂 北四川路八十九號 電話（北）二七三六

總代理上海林大森 法租界新開河

十年樹樹

古人云、十年樹樹、百年樹人、可知人爲一事、無不年深月久、而後收其成者、今人欲速之心勝、每望朝布種而夕收果、勢有不能、乃用僥倖苟且之術、以自欺欺人、本會創設儲蓄機關、一反此惡習、十餘年來、遵守如一日、因之始有今日之盛、而在本會儲蓄之各儲戶、亦深知此義、半途中輟者甚少、故會務日益發達、儲款日益增多、截至今日、已有七萬五千餘全會、儲款保障之款、已積成二千三百三十餘萬、上月開獎、特獎一項、增至三萬七千餘元、頭二三四等獎、每種各有三十七個、此皆本會與各儲戶、均以持久爲精神、始能如樹之深長發榮、而結此果累之佳果也、世有願與此種可靠之儲蓄者、盍來入會、以共得佳果爲此佈

詳章函索即奉

上海法租界愛多亞路七號 萬國儲蓄會啓

2682

中國國民黨上海特別市黨務指導委員會訓練部啓事

徵集「黨員訓練」著作條例 所歡迎者需代價亦希聲明惠稿請書明上海特別市黨部訓練部考查科特此通啓 作品 論文、詩歌、雜品、登本部出版物、彙印小冊、發行定期刊、編爲部冊、 範圍 「理論的建設」「行動的規範」「人格的修養」「能力的培植」 酬勞 贈送本部刊物、照付代價、酌給稿費 本部考查科（有刪改權） 各種關於黨員訓練的問題 取稿 分 部長 陳希豪 秘書 韋兌 明

2726

國民革命軍第三十二軍 淞滬警備司令部 副官處啓事

啓者本部官佐出入證章現遵照軍事委員會規定格式從新換發標明階級職務姓名至關於警備司令部銀質證章分爲特別普通二種亦係從新製鑄有淞滬警備司令字樣所有從前淞滬衛戍司令部發出之入角形銀質證章及本軍舊日之黃綾方形標章均已作廢嗣後如有前項兩種證章者概屬無效特此通告

美商 茂豐洋行啓事

王潤之君鑒所商之事須先挽人接洽時日地點不妨請君自擇 知名具

啓者本行各種出品蒙各界紛紛購顧不勝歡迎現爲便利行於漢口特三區福昌里二十一號聘請鋼元生馬秉鈞二君經理一切如蒙各界惠顧請就近接洽可也 鋼甲及玻璃新貨已到顧者從速

2751 2707

上海春季大賽馬

陽歷五月十二日即陰歷三月廿三日下午一點一刻起賽入場券會友部（由靜安寺路出入）每位洋五元普通部（由馬霍路十四號出入）每位洋二元場內備有西餐茶點茲爲中假票甚多故敝總會爲雙方利益起見此次春季大賽該行老鈔票一概不收務希來賓鑒諒是禱

上海跑馬總會謹啓

2753

滬寧鐵路管理局車務處廣告

啓者本路現須招人投標承辦滬寧各列車上膳室內之餐食事務自民國十七年八月一日起以三年期限投標紙以及章程可向上海北站車務總管辦公室索取但須付洋一元此佈 車務總管啓

2720

商務印書館

重版各種叢書

共學社叢書 國際聯盟及其趨勢（三版）二冊一元六角 辯論術之實習與學理（六版）一冊一元 統計學原理（三版）一冊二角 托爾斯泰短篇小說集（五版）一冊六角五分

哲學叢書 西洋哲學概論 陳正謨譯（二版）一冊一元二角

現代教育名著 公民教育 陶孟和譯（三版）一冊一元五角

東南大學叢書 中國文學史大綱 顧實編（二版）一冊一元六角

中國文字學 顧實著（三版）一冊一元二角

北京大學叢書 歐洲政治思想史 高一涵編（四版）上冊九角

武昌高師叢書 人體生理衛生學提要 薛德焴著（四版）一冊二元

學藝彙刊 原子構造概論 陸志鴻譯（二版）一冊五角

新智識叢書 科學原理 周覺公譯（三版）一冊五角

百科小叢書 中國關稅問題 馬寅初著（五版）一冊一角

職業修養叢書 世界十大成功人傳 劉麟生譯（四版）一冊一角五分

兒童世界叢書 希臘神話 沈雁冰譯（二版）一冊二角

體育叢書 籃球 劉大紳編（五版）一冊七角

文學研究會叢書 詩之研究 傅東華譯（四版）一冊六角 太戈爾傳 鄭振鐸編（二版）一冊五角五分 印度寓言 鄭振鐸譯（二版）一冊三角五分

（17:8）

惡化、奉軍從事討赤、然所以注重規律、切實保護國民及外僑生命財產者、誠恐因內亂而引起外交問題、影響友邦之親睦也、不料數年來廣州・漢口・南京・山東・各地、不幸之事、相繼發生、以國內政見之歧異、而將其影響波及於外人、長此以往、何以對全國及友邦、余有鑑於此、雖彰德及正太路方面戰事、節節勝利、業已停止攻擊、將所有國內之政治問題、聽候國民公正裁判、是非曲直、付之輿論、余身列戎行、久居東省、對於共產黨之禍國、知其將來危害國家、必甚猛烈、於是投袂而起、以冀蕩滅共黨、於自主基礎之下、愼重外交、內亂不息、國亡可待、望國民諸子、猛自警省、勿使莽莽神州、陷於不救也可(北京九日東方電)

◎奉當局發佳(九日)電後、正靜待各將領各團體復電、宣傳科在天安門貼標語、速息內爭、一致對外、(北京十日電)

◎此間日員近兩日內對於濟南之發展、甚守緘默、聞北京外交部今晚將再向日使署提出出兵抗議、或將反對日軍抵魯後之行動、(北京十日路透電)

◎今日午後六時芳澤公使訪外長羅文幹、通告第三師團派往山東、同時傳達關於此事之日本政府之聲明書、求其諒解、(北京十日東方電)

奉張電召孫傳芳

◎奉張電召孫傳芳來京、協商時局、孫有今晚可到說、(北京十日下午八時電)

奉張在奉大括錢

◎奉天軍事籌濟局將全省牛馬稅包出、年納二百萬元、又該局計劃大開賭禁、徵賭稅、年可收入百萬元、(天津十日電)

奉日秘密洽商 送魯及關外權利

◎北京電、張作霖近與日使秘密協商、如日本將北伐軍驅出山東境外、或牽制其由山東北上、奉方除將青島及膠濟路完全歸付日本外、並以東三省特殊權利全畀日本、刻聞雙方已訂協約、不日當簽字成立、(南京九日電)

蔣介石抵徐州

◎譚延闓・吳稚暉・張靜江電國府、與蔣會商北伐方策、前方安謐、我軍已圍德州、(南京十日下午十時電)

◎泰安電、蔣總司令於九日至徐州、與譚延闓張靜江吳稚暉晤面、(南京十日電)

◎譚延闓十日晨七時專車由京過徐北上晤蔣、(徐州十日下午二時電)

◎李範一九日攜大批無線電機、由京過徐赴泰安裝置、(徐州九日下午一時電)

◎北段路軌修復、津浦泰車時間訂定、待實行、(徐州九日下午二時電)

蔣介石禁止激烈

◎蔣總司令昨發通令云、查此次濟南不幸與日人發生衝突、業經中央命令外交部提出嚴重抗議、不日當可解決、凡我革命軍人、務須仰體中央意旨、靜待處置、以完成北伐爲目的、務各隱忍、勿因一時之憤、對於日僑做作激烈之表示、惹起誤會、增多糾紛、所有民衆集會及遊行諸動作、均易發生事端、極應嚴爲禁止、各該所屬部下、尤絕對禁止參加、總以避免衝突、致礙全局、自令之後、如有故違、玩視禁令者、一經察覺、定以軍法從事、決不姑寬、勿謂言之不預也、除分令外、仰即轉飭所屬、一體遵照、毋違切切、此令、(南京九日電)

◎國府得蔣來電、濟南日軍昨日停止炮擊、黨家莊之日軍撤退、(南京十日電)

中央黨部主審愼

◎于右任蔡元培十日在中央黨部、召集首都各團體代表談話、到三十餘人、謂中央對日、自有外交策略、不必鼓動排日、至於散發傳單、張貼標語等項、須經中央審定、方可應用、(南京十日電)

外部着手報告書

◎外交部以日兵在濟南暴行後、用宣傳洒沒慘殺事實、甚且謂蔡公時等未死、故已着手製作文件、據實反駁日方宣傳之謬誤新聞報告、(南京十日電)

◎黃郛電寧、催外交部派一人到滬辦理要公、(南京十日電)

陳調元渡河

◎第一軍團劉峙部、担任魯境防務、第二軍團陳調元部、由津浦路過河北進、第三軍團賀耀祖部、由齊河過河北進、第四軍團方振武部、担任肅清黃河兩岸、第二集團軍孫良誠亦同過河北進、協攻德州、(南京十日電)

日領署遷下關

◎駐寧日領事館、今午遷至下關、(南京十日電)

李濟深力持鎭靜

◎代表李濟深來港香港總督返國之宋兆華、語人云、對於日本出兵山東及濟南事件、吾人所應取態度、唯鎭靜二字而已、日本出兵之合法與否、萬國自有公論、吾人於此際若能極力隱忍、事事以鎭靜態度出之、則決無失敗、至於作某種宣傳之事、乃出於人民固有之愛國觀念、不能加以積極的制止也、(香港九日東方電)

福州之鎭靜

◎昨日之五九紀念日本豫定大規模游行、因警戒嚴重、遂中止、市中安堵如常、(福州十日東方電)

浙江力持鎭靜

◎浙江省防軍司令部通令各團營隊長及各縣縣長、略云、此次日本蓄意挑撥、初無關於彼邦民衆之公意、以是吾人所當認定唯一之目標、應惟及於該國當局、對於日本民衆、仍宜保持親善、公理未泯、世界自有公論、凡屬後方隊伍、無論爲省防軍隊、爲地方自衛團體、態度務宜力持鎭靜、遵照中央之指示、爲外交之後盾、對於駐在之日僑生命財產、仍應妥爲保護、勿以無意識之舉動、重貽口實、轉滋紛擾、(杭州十日電)

煙台貿易停頓

◎濟南事件消息傳至煙台龍口方面後、中外商人皆異常恐慌、大宗貿易、已全部停止、(天津九日東方電)

財宋撥欵充魯振

◎財部長宋子文撥現款二十萬元、充山東振災款、(南京十日電)

國民政府着手外交

◎國民政府外交部電王寵惠、請王由法赴日內瓦、以濟南日軍暴行事件、向國際聯盟會宣布、日本此次悍然出兵、及以鎗砲轟擊我國軍民、有違華府公約、不顧國際公法、應如何制裁、請公斷、(南京十日電)

張羣之緩和報告

◎張羣由東京電國府、謂即返國、本人晤田中義一、彼對濟案、頗表示和緩、據云、願以外交方法解決、不欲擴大範圍、(南京十日電)

日領之緩和報告

◎駐寧日領岡本、十日午後一時、往外部謁第二司長袁良、據云、辛莊張莊黨家莊一帶日軍、已於九日午後向濟南撤退、山東形勢、已漸和緩、並謂

國府致聯盟會電 盼知照日軍停止暴行

日兵在濟南暴行事件、國府已照中央議決、訴請國際聯盟、譯文如下、瑞士日內瓦國際聯盟秘書長德蘭孟爵士云、余茲以中華民國國民政府主席之資格、代表國民政府、請執事注意於因日本出兵山東省及日本軍隊在山東所爲之戰爭行爲所引起之嚴重形勢、本月三日、在濟南之日本軍隊、開槍射擊中國士兵及中國人民、而在中國兵民方面、當時並毫無挑釁行爲、同時日軍並對附近居民區域、施行砲擊、以致中國人民死亡者過千數、尤有駭人聽聞者、當日有日兵多人、侵入當地中國交涉員公署、捕交涉員、割其耳鼻、並將該交涉員及其屬員多人、一併槍斃、加之本月七日、日本駐濟軍隊司令官、突向國民革命軍總司令提出無理且不可能之條件多件、並限十二小時內答復、嗣復不俟我方答復、日軍又開始更大之戰爭行爲、此項行爲、迄今尙未止、而且日本海陸軍仍續向中國領地增派、雖以種種挑釁行爲、中國軍民長官嚴守政府命令、始終忍讓、余茲特請執事注意現在日本侵略的行動、實已侵犯中國領土獨立而危害國際平和、應請執事按照國際聯盟規約第十一條第二項即行召集理事會會議、余亟盼國際聯盟知照日本停止日軍暴行、並立即撤回山東軍隊、國民政府深信我方理直、對於此次事件之最終處決、願承諾國際調查或國際公斷之正當方法、中華民國國民政府主席譚延闓(南京電)

日政府刻派要人內田、卽首途來寧、在此時期、深慮華人對彼有意外行動、請外部通令保護、(南京十日電)

日外部着手報告

◎現因關於濟南事件匯集軍部外務各方面之報告、定於明日內閣會議協議對於此事件之外交上之措置、對於各地排日行動之對策及其他、(東京十日東方電)

◎政友會本日開政務調查役員與幹部之聯席會議、結果因鑑於中國之現狀、決定將中國問題調查一項、附託特別委員並派遣視察員至中國各要地駐在彼地考察研究亂事之眞相及經過等、分視察員爲北京天津・濟南・青島・上海長江沿岸、滿洲方面四班、以議員二三名爲一班、其人選大體已決定、(東京十日東方電)

日本貴族之强硬

◎貴族院各派對於濟南事件之意見甚爲强硬、大體謂事已至此、現非應議論出兵之可否之時、自此以後、不可不喚起輿論、擧國一致、處此難局、視此後之事態如何、貴族院或將更出於鞭撻政府之擧、亦未可知也、(東京十日東方電)

美國對濟之評論

◎紐約泰晤士報云、山東局勢、正與去歲寧案相類似、最善之解決方法、莫如採去歲英國之政策、正不必派大批軍隊、而後謀友誼之解決也、日本在華利益甚大、不宜惹起中國之抵制風潮、且其國內有政潮、田中內閣、又不甚强固、反有促進政局大變之虞也、紐約晚報云、中日局勢糾紛、至此地步、大戰殆無可免、

日本之經濟

◎日政府當局就於際此匯票市價變動支出對華出兵費之時、將如何處置匯票之差損一問題、正在從事考慮中、但目下政府以爲尙無由日本內地輸送現銀之必要、現在正金銀行在華各分行存銀甚豐富、而此次之派遣軍大都皆由日本內地攜帶軍需品者、故實際在中國支用之金額、約每月在一百萬圓以內、此項費用、以正金銀行鈔票充之、儘够應用、故無因出兵而須由日本內地輸入現銀之必要、(東京十日東方電)

日海陸飛機續來

◎今晨入港之春日丸、有日本之鐵道隊一個大隊開到、河合領事亦附該輪到青、該氏將於藤田總司令赴濟期中暫代其職務、(青島九日東方電)

◎名古屋第三師團、決於明(十一)日令若干部隊出動、作爲先發隊、濱松飛行第七聯隊之爆擊機三架、亦決出動、(東京十日東方電)

◎日政府租傭商船十七艘、自一千五百噸至八千八百噸不等、裝運名古屋第三師前往山東、(東京十日路透電)

英下院之談話

◎下院今日有詢及保護在華英僑事者、外相張伯倫答稱、濟南英人在四月二十日前後已接有移居安全地之警告、青島與煙台皆在海岸、凡爲英艦所可及、故危險較少、但此兩口岸現有英艦防衛、渠可欣然相告者、渠所接各報告、未有謂在此次擾攘中生命財產曾受任何損失者、工黨甘維錫稱濟南英人之未被騷擾、足見所應辦之事、不在遣派軍隊、外相答稱、此事似宜作討論題目、而不宜在詰問時言之、保守黨某廉斯稱、就此事實言之、英政府之政策、自始至終、非常勝利、政府黨對此言大鼓掌、(倫敦九日路透電)

美謂抵貨爲上策

◎美人現甚注意中國事、知遠東事者、大都以爲國民軍之激怒日本、致令其採行報復行爲、實爲錯誤、蓋牽涉日本、則國民軍對北京之進取、將被牽掣也、日本在滿洲之地位、繫於北京之安穩、是以日本將出其全力以阻遏國民軍之北進、惟日本未始不處於窘境、因國民黨若厲行商業抵制、以抗日本、大可減少其對華貿易也、國務院人員因事態不定、迄今未發批評、惟據許多識者之意見、美國將勉力維持不干涉政策、不過或可運用其在華勢力、使日軍於濟南事件解決後撤回本國耳、(紐約九日路透電)

日美間晤談

◎駐美日大使松平昨與美國務卿凱洛格晤談、但國務院人員不願言晤談內容、僅謂日大使提出關於中國時局之最近消息而已、(華盛頓十日路透電)

倫敦泰晤士報 爲吾國樂觀

◎泰晤士報今日社論言山東事件、謂可注意者、爲出入意外之發展、即張作霖之可異的通電是、此殆爲利益與覺悟所促成的退讓之一種愛國姿勢、惟造成此種奇事者、爲對日本之畏懼歟、抑爲對共產之畏懼歟、則未瞭然、山東之日本事件、此後可卽趨於簡單、國民軍當可入北京、而中國混亂景象當可轉入於完全新局面矣云、(倫敦十日路透電)

美報嘉獎日報

紐約世界報云、此問題發生後、日本報紙、以言論約束其政府、至爲可嘉、預料田中亦將愼重其事矣、

美海軍司令見日皇

◎美國亞細亞艦隊司令官蒲里斯特爾大將偕其幕僚、昨入宮謁見日皇、聞日皇將於十四日在新宿御苑招待該艦隊上之將校下士等一百五十餘人、(東京十日東方電)

濟案訴諸國際聯盟

中央決議繼續北伐

中央聯席會議

九日上午九時政治會議例會時間、改開中央執監委員・政治會議委員・國民政府委員・聯席會議・到薛篤弼・易培基・于右任・丁惟汾・王伯羣・經亨頤・白雲梯・孔祥熙・蔡元培・宋淵源・張之江・李烈鈞・朱霽青・陳果夫・周啓剛・何應欽・鈕永建・熊斌(馮玉祥代表)・趙丕廉(閻錫山代表)・列席者王世杰・何民魂・陳汝霖(宋子文代表)・主席于右任、主席暨李委員烈鈞報告蔣總司令庚(八日)日中刻酉刻亥刻三電、日師團長福田於七日下午三時、提出懲辦高級武官、南軍應離濟南及膠濟鐵路兩側沿線二十中里以外等五條件、限十二點鐘以內回答、蔣總司令卽派熊高級參謀式輝・羅委員家倫・代表赴濟南談判、乃是晚十二時以前、日兵已爲種種砲擊之準備、至八日晨四時、突用大砲向濟南猛烈射擊、各委員當卽詳細討論、以日軍繼續挑釁、進逼不已、其爲實行侵略、妨礙北伐、已無疑義、吾國民革命軍決計完成北伐、對日本無理之動作、應另定辦法、北伐觀念、決不因之轉移、並決議(一)令蔣馮閻三總司令會商軍事機宜、繼續北伐、令李程白三總指揮率湘鄂全軍、迅速由京漢線進攻、在最短期間會師北京、(二)令外交部再對日本嚴重抗議、(四)由國民政府致電國際聯盟、聲述日本出兵山東、殺害中國外交官及士兵民衆、砲擊濟南及其附近種種事實、(五)電在歐洲之重要同志、將日軍暴行宣示世界、(六)爲外交與北伐之勝利、後方秩序、務必依照國民政府八日通令、嚴密保持、

第二期北伐方略

日人挑釁不礙進兵

▲後方兵車開抵界首

徐州通信、路局消息、自濟南日兵於三四兩日襲擊我第四軍團方振武部、蔣總司令即通令各部隊一律不准還擊、以待後令、又令後方兵車、只許開抵界首、以避衝突、外交部長黃郛於六日晚專車由濟南過徐赴

五間、德順飯莊〇〇一間、〇小河沿軍械庫門旁、亦發現炸彈數枚、因是本埠於四日起戒嚴、

生而復死

辛湯生

(蒼松)

一視本生之中華、爲「他們的貴國」矣、辛氏獨反

其道而行、

◎〇〇觀江南委員何玉書、今晚抵江陰、(江陰十日電)

(午七時電)

以待後令、又令後方兵車、只許開抵界首、以避衝突、外交部長黃郛於六日晚專車由濟南過徐赴京、辦理對日交涉、日人此次暴行、完全出於挑釁作用、是以蔣總司令力持鎮靜態度、令各部卒、嚴守紀律、靜待嚴重交涉、自五日起、日方仍時有炮擊、我軍概不還擊、衛戍司令方振武以大刀隊巡査、我軍軍紀、至爲整肅、

▲**馮玉祥對濟案之談話** 馮玉祥於四日由豫過徐赴濟晤蔣、已於七日下午二時由濟過徐返豫、惟日前北上時、專車共有四十二節、今南旋時祇二十三節、其總部人員、蓋有一部留濟、馮車停徐站時、衛立煌等均到站迎接、馮謂當日本出兵到濟、我與蔣總司令在野雞崗會議時、已預爲周密之計劃、應付之態度、日兵暴動、爲意料所及、日人出兵其意本在阻止國軍到濟、嗣見勢不能阻、乃出此挑釁之末策、以梗阻國軍之北進、要知我軍北伐、決不因此有阻、對日交涉、中央必有方針、

▲**北上馮軍過徐返豫** 馮蔣晤會後、馮調大批軍隊由豫過徐北上、計除隨馮出發之手槍旅王秀森部兩列車外、又有西北軍官學校師長張自忠率領之第一大隊王克明部、第二大隊劉振山部、於六日乘兩列車北開、另有馮軍第二十八師八十二旅彭秉信部亦於六日乘兩列車北進、統計已達六列車之多、惟行抵兗州泰安一帶、得蔣總司令命令、不必北上、七日晚又陸續過徐西返、

▲**北伐進行決不有阻** 某方確息、蔣馮會見後、蔣留泰而馮返豫、對於日方交涉及北伐後計、已爲具體之規定、對日交涉、我方始終根據事實與公理爲張本、一時決不訴諸武力、對於北伐、仍積極前進、惟津浦正面、暫時避免、不必猛進、京漢方面則併力推進、國軍始終注重側襲、以往之戰、皆以此收效、總之日人盤據濟南、與我進兵方策、毫無妨礙、按蔣總司令命令後方兵車、不必北進、馮軍過徐返豫、其進兵計劃、蓋胸有成竹也、(五月八日)

殘害外交官 自將文明地位喪盡

各國扶持正義擁護公法

湖北交涉員甘介侯、對日兵暴行、於屠殺我國軍民後、又慘殺山東交涉員蔡公時一案、發表意見、分送駐漢各國領事館、原文如左、日本違法侵入我山東之軍隊、於無故挑釁向我革命軍肆意射擊、並砲轟民房屠殺民衆後、復派隊侵入山東交涉署、將特派交涉員蔡公時割去耳鼻、與在署職員十餘人、一同槍殺、此誠世界未有之奇變、亘古罕見之慘痛也、日本此次出兵、意在挑覆、阻害我革命軍之進展、破壞我國民革命及政治統一、其種種暴行、已將其文明國軍隊之資格、喪失殆盡、而慘無人道、傷暴殘酷之本性、盡行披露於世界矣、查兩國之間、必先有信使往來、而後可發生相互之種種關係、故外交官身體不受侵犯之原則、即爲國際交通之起點、亦即國際公法之基礎、必先能確實保證外交代表之自由及安全、國際間方可互派代表、因互派代表、始得締結條約、交相貿易、溝通文化、親睦邦交、凡國於世界、無論古今、莫不遵守此項原則、不敢違背、設使對於他國之外交官可以任意加害、則國際信義、國際道德、掃地以盡、現時各國之國際關係、勢將立時停止、今山東事件、即使日本已向我國正式宣戰、在日本方面、亦應負有我外交官更安全之義務、無得稍加損害、就令不論其爲外交官、而爲攀槍與日兵相搏之戰鬥員、如被日兵捕擄、亦祇能拘禁而不能殺害、今號稱文明國之日本、竟敢派隊殺我交涉員及其全體職員、一如上古之野蠻民族、一旦衝入他國境內、無論官民慘殺無遺、我交涉員若早知有此危險、雖擁南巢壯、又安敢濟此毒手、但值此法理昌明之時期、誰能預料日本以保護僑民爲名之軍隊、竟推翻國際關係之基本原則、而有此違反人道目無法紀之行爲哉、尤可怪者、日本軍隊對於山東交涉員館發之前、施以殘害、世界文明國之處刑、安有如此其殘酷者、是日本之種種暴行、不惟自貶其國家地位、抑印蹈世界文明之汙點、我國民雖創鉅痛深、仍謀正當之解決、惟欲扶植正義、維持人道、擁護公法、保障文明、各國皆有責焉、

張宗昌家屬逃大連

張宗昌之父母妻妾等二十餘人、攜大批行李、於三日來大連、青島戒嚴司令祝本祥、濟南陸軍醫院長唐斌儒均來大連、

奉天炸彈案連日發生

奉天兵工廠附近、連日發生炸彈案、毀唐某房屋五間、德順飯莊□面一間、及小河沿軍械庫門旁、亦發現炸彈數枚、因是奉垣於四日起戒嚴、

奉方再搜括三千萬

發行省債充軍費

奉天通信、奉軍軍費竭蹶、籌款不易、省長劉尚清等承張作霖意旨、籌劃發行省債、決定發行省債現洋三千萬、定名爲奉省整理金融公債、其實則充關內軍費也、此項公債、凡在奉省之有財產者及官員、均須認購、商家資本滿三百元者、認購十五元、人民有地五十畝者、認購五元、多則依此類推、凡各城鎮市民、有房產年得租金三百元者、認購十五元、軍民長官富紳巨商、除依其所有不動產認購外、另須加購若干、募債機關、除於省城設公債局外、餘由道縣警商會各機關代募、統限二個月內募齊、逾限懲罰不貸、其詳章日內公佈、商民以前年應募之五千萬金融公債、不惟毫未用之於整理奉票、且今春提早還本、其價格竟不及售券時十分之二、損失殊甚、恐再蹈覆轍、故對之諸多怨言、但處於權威之下、又敢怒而不敢言、致民生益形凋敝矣、續訊、三千萬奉天省債、因發行不易、現又改訂認購章程、凡有田十五畝者購一元、政界按所得薪金購百分之五

首都捕去共黨

◎軍警於八日在某校捕去共黨十名、九日又續捕六名、正在嚴訊中、(南京電)

◎中央訓練部職員曹國賓、以有嫌疑、昨晚被南京公安局派人捕去、聞曹氏到部辦事、僅僅兩週、(南京十日電)

閩南民團包圍陳國輝

◎陳國輝及所部七百人、在漳平丁坂社被民團圍困、(厦門十日下午七時電)

全國民衆一致對日

◎反日大同盟各執委十日就職、並議決繼續抵制日貨、(厦門十日下午七時電)

▲**南京** 自濟南慘案發生、首都民衆、憤慨萬分、除聯絡各界積極從事反日工作外、特於九日在南京總工會舉行追悼大會、主席宣佈開會、略謂今天的會、有三個意義、一是五十三年以前日本逼我國訂立馬關條約、一是人人知道未經我們全國國民承認的二十一條的國恥紀念、一就是最近發生的濟南慘案、其性質雖不同、而其意義則一樣、故同時舉行、我們知道濟南慘案、是不平等條約的結果、是全民族的不幸、我們今後應下決心團結一致、作最後的預備、要這樣才能爲殉難的烈士復仇、我們民族在世界上才有生存的地位、外交部交際科副科長王鏡翠報告蔡交涉員事略、繼詳述蔡交涉員被日軍刎耳劓鼻慘斃之經過、次各代表演說、高呼口號而散、

▲**中央大學** 國立中央大學反日救國運動大會函、敝校同學、慘聞噩耗、無不悲憤塡胸、目眥盡裂、特自五月七日起停課一星期、每日派定工作、協同民衆與日賊作殊死戰、又發敬告民衆書、略謂我們要嚴密的組織起來、實行準備對日宣戰、實行經濟絕交、大家絕對不買日貨、同時絕對不以國產的原料和糧食供給日本、以制日人的死命、又該校全體學生一千餘名、至國民政府請願、㈠外交危險、國本飄搖、懇請恢復民衆運動、以張民權、㈡實行取銷禁卡、抵制日本仇貨、誓雪國恥、

▲**中大通俗教育館** 爲謀擴大反日宣傳起見、特聯合各高級黨部及軍事政治最高機關組織特別宣傳團、以期指導民衆爲有組織有目的有順序之反日運動、並表示黨政軍教育各最高機關切實與民衆接近、合爲一條戰線、以收合作之效、聞本月十五日前後、即可出發、

▲**中央黨務學校** 於九日下午、派出講演隊二十隊、分赴各農村及花牌樓夫子廟一帶講演、藉以喚起民衆、共禦外侮、又該校以抵制日貨、首重調査、刻正着手編列日貨表冊、以資識別、

▲**中央軍校** 中央陸軍軍官學校、昨日組織反日宣傳隊、分在城內外演講、甚爲熱烈、

▲**南京正誼中學**反日運動委員會電 務望全國同胞、一致奮起、共紓國難、

▲**江蘇省政府農工廳合作社指導員養成所**學生會電 敝會同學本大無畏精神、爲政府後盾、

▲**全國學總會** 十日上午招待駐京新聞記者及各學校代表、報告反日之具體計畫、及齊令各地學聯會之進行步驟、

▲南京**省市黨部** 電武裝同志、本總理大無畏之精神、應民衆最迫切之要求、堅實團結、同仇敵愾、迅掃日帝國主義之工具奉魯餘孽、然後移師東指、撻伐倭虜、本黨部當喚醒同胞、領導民衆、誓爲後盾、

◎內政部長薛篤弼、以日本在濟暴行、特令該部全體職員、積極提倡國貨、並擬派員赴滬調査工廠、又咨各省政府令民政廳、提倡華織物品、(南京十日電)

◎京津銀公會對日取一致行動、(北京十日電)

◎北京人民對濟南日兵暴行極憤激、(北京十日電)

▲**蘇州** 蘇州各校、除小學外、自今日起一律停課三日、舉行愛國運動、上午分區開會、請名人講演濟南慘案及今後國民應取何種態度等問題、下午學生分組宣傳、將慘案傳遍鄉村里巷、喚醒民衆、

▲**蘇州學生聯合會** (電一)望全國同胞實行對日經濟絕交、作正當之武裝準備、我學聯會亦當共同努力、爲諸位之後盾、(電二)望我政府諸公一面努力抗議、一面積極北伐、並從速撫恤被難同胞、挽此危機、完成革命、

▲**蘇州新聞記者協會電** 本會同人一息尙存、自難緘默、臥薪嘗膽、誓爲我愛國健兒之後盾、

▲**無錫** 各團體各機關組織之「無錫民衆反日運動委員會」、即日起、已分科辦事、並於九日下午召集第一次執委會、議決十一日舉行示威游行、出發宣傳、因值戒嚴期內、特向第一團團部請予保護、劃定警備區域、推舉各隊糾察、以資維持、晚間又開第二次緊急會議、議決經濟絕交進行辦法、商界方面、如綢緞業書坊業等、已自動召集同業緊急會議、一致對日實行經濟絕交、商民協會組織之對日經濟絕交委員會、爲詳籌一切進行事宜、特於十日下午三時、召集緊急會議、議決通告各業、自動停售、並推定調査員出發調査、

▲**杭州** 杭州民衆反對日本出兵山東委員會組織對日經濟絕交委員會、已於十四日正式成立、杭州反日委會宣傳隊、分三大隊、在上中下城演講、中央軍校駐杭預科大隊、化裝演講頗爲努力、杭州各級工會、十日在柳翠井巷布業工會開會議決(甲)對日經濟絕交、(乙)組反日宣傳隊、(丙)通電暴露日本罪狀、杭州市商民協會、願編十萬商民義勇隊、並定二十四日開會對日經濟絕交、私立安定中學・中醫專校・宗文中學・蕙蘭中學・蕙興女校・工學院・女職校・商科職校・行素女校・鐵業學校・體育專校等、共組一百八十組之反日宣傳隊、在本市演講、異常激昂、婦女協會組宣傳隊、在各市民家庭、作反日宣傳、勸用國貨、抵制日貨、

▲**松江** 松江縣第一區黨部對於濟南事件、逐日開會集議對付方策、並於十日續發第三次通電、大致望全國同胞明曉大義、犧牲一己之私利、厲行經濟絕交、振作共和國民之精神、共雪奇辱、又縣教育會爲日本出兵山東及慘殺同胞宣言、應嚴整步驟、一致起來、努力奮鬥、於商業上經濟上施以相當之對付、嚴懲禍首田中內閣、不達目的、誓不干休、

▲**紹興** 紹興縣黨部及各民衆團體、於五月九日開國恥紀念會、因駐軍阻止、謂奉省令禁止一切民衆運動、遂由各團體推出代表、另在商會開會、並決定組織紹興各界山東慘案後援會、於下午二時又假商會大會場開籌備會、由各團體推出起草委員十二人、籌備一切、

▲**紹興各界**援助山東慘案聯合會電 紹興二百萬民衆、驚聞噩耗、莫不椎心泣血、髮指皆裂、業於本月八日成立紹興各界援助山東慘案聯合會、本再接再厲之精神、誓爲政府之後盾、務必達到雪此奇恥而後已、

▲**嘉善** 國恥紀念日、各機關各團體在縣黨部舉行國恥紀念及反日出兵山東後援會、當組織執行委員會、一面各商家抵制日貨、澈底經濟絕交、

▲**平湖茂修女中學生會**電 日本滅理逞蠻、普天同憤、請迅主張公理、敝會願作後盾、

▲**六合** 六合民衆反對日本二次出兵山東籌備會、八日成立、議決一致抵制日貨、

生而復死——辜湯生

(蒼松)

或稱爲學貫中西、泰山北斗、或斥爲頭腦陳腐・行爲乖謬・一時怪物之辜鴻銘湯生者、業於四月三十日下午四時、淹然長逝於其京寓矣、辜氏前年曾訛傳死耗、因東城某電影院之新聞片中涉及辜氏有 Wise Bone 字樣、出現於銀幕上、因是有辜老先生在京去世之驚傳、後察知係英文之誤、辜氏方游日本、並不在京、何從死於京寓、該影院旋即更正、辜先生於是乎復活、然辜年事已高、今年七十有二矣、其夫人爲一壯年健婦、(四十許人)辜甚懼內、而又喜作北里游、京師著名之八大胡同・香廠大森里一帶、常見瓜皮小帽背負小辮之辜先生之蹤跡、前數年有名妓王素雲、即今善學程艷秋・貌亦似程之某女伶之母、綽號九尾狐、貌冶艷善媚、辜氏惑焉、日伺於粧臺以求一當、而此迂腐老兒固不爲大仙所許可、辜夫人又督察綦嚴、一有風聲、輒戟指而詈叱聲大作、辜先生惟俯首受責、不敢強也、辜氏於前清咸豐己未即西歷一千八百五十六年生於新嘉坡之木那格、幼歷國外、長復成學於英吉利之愛丁堡大學、兼通英法德意諸國文字語言、而拉丁希臘之古代文字、語文變遷、罔不洞悉源流、羅羅清楚、朗朗上口、溯其誕生以至上半世之學問生活、全在歐西空氣涵濡陶育之中、使在他人則習慣移人、只怕早已數典忘祖、一視本生之中華、爲「他們的貴國」矣、辜氏獨反其道而行、力持崇中黜西之堅強態度、政教文化、無一不推中國爲模範、崇儒尊孔則西方哲學爲左道野狐禪、忠君衛道則西太后都是聖人出世、乃至女子之纏足、亦稱爲「生理」與「美」之妙術、(謂血脈不復下注而停蓄腰支、使股際豐潤多姿、)又王夢天博士述西洋婦人嘗於廣座間問辜曰、中國一夫可以擁姬妾多人、亦有理由乎、辜則指案上茗具答曰、數茶碗可以共一茶壺、而不能以數茶壺共一茶碗、舉座大笑、而辜氏夷然、其乖僻如是、而其英譯四書頗有一番心血、近來北都復古復禮、辜氏各校演講、「輒以學而不思則罔、思而不學則殆」一兩語諄諄告人、勸學子勿盲從新說、爲各軍閥所重、張宗昌重幣卑禮聘爲山東大學教務長時、辜已染微痾、最近一月中加重、成爲肺炎、漸不可藥、遂與世長辭矣、

共黨圖攻汕尾被擊散

◎第十五師四十三團長林少垣電、七日共匪數百圖攻汕尾、率部進剿、劇戰二時許、斃匪二百餘、生擒數十、繳械三百餘支、陣亡連排長各一、士兵十二、傷排長一、兵士八名、現已肅清、(香港十日下午九時電)

粵省各軍分別移動

◎二十四師全部定十五日出發高雷、蔣光鼐將同往、已租定廣利順利兩輪運載、陳銘樞亦同時赴瓊、(香港十日下午九時電)

◎第十五軍軍部將移往梧州、(香港十日下午九時電)

◎陳濟棠留第十一師三十四團張漢傑部防守市區、委劉起時利樹強爲十一二兩師參謀長、九日就職、又編第一補充團爲十一師三十五團、第二補充團爲十一師三十六團、委毛劍雄張達爲團長、(香港十日下午九時電)

粵事彙誌

◎總部令各軍限七月一日實行新編軍制、(香港十日下午九時電)

◎省政府改組傳各廳長內定、范其務民政、李文範建設、黃節教育、財政馮祝萬仍舊、劉栽甫調廣州市長、林雲陔長高等法院、陳銘樞有允就主席說、(香港十日下午九時電)

◎鄧彥華定十二日乘民生艦往汕轉赴海陸豐、(香港十日下午九時電)

◎徐景唐定十一日回汕、(香港十日下午九時電)

啓東告匪警

◎啓東土匪擾境、昨日縣長袁希洛在久隆鎮上電警備司令、請調軍隊前往鎮攝、(揚州九日電)

徐州舉行祝捷

◎十日晨各界在民衆俱樂部開慶祝克復濟南會、午刻遊藝、全埠懸旗誌慶、(徐州十日下午二時電)

◎徐州市校教員、十日復教、(徐州十日下午二時電)

北京雜聞

◎勸業銀行擠兌風潮尙未平、(北京十日下午十時電)

◎絲茶銀行因擠兌、暫休業、(北京十日下午八時電)

◎財部公布六月一日付六釐公債息、(北京十日電)

皖省建設會議

◎全省建設會議十日午舉行開幕、建設廳長胡春霖主席、各縣代表到五十三人、(安慶十日七時電)

何玉書抵澄

◎江南委員何玉書、今晚抵江陰、(江陰十日下午七時電)

北京公債市況

◎今日公債市、九六開盤一八四、收盤一八六五、後場九六開盤一八九、收盤一九、七長七二、成交一百四十萬、(北京十日下午八時電)

泰興共黨竄如被擊散續誌

擊斃二百餘名擒獲數十名 槍決一名梟首示衆

如皋通信、泰興黃橋共黨、侵入如皋西南鄉廬港區、發生暴動、江安行政局・公安局・及廬港紳士廬錫三等十餘家、周家莊富戶周德清等十餘家均被焚燬、當經王縣長派隊勦捕、並經請兵來如協助、茲悉省政府、已電令南通陳區長、泰縣熊區長、瓜州嚴區長、高郵顏區長等率隊會勦、茲悉三日午本縣公安大隊、會同通・泰公安隊在黃橋刁家洼地方集合先後擊斃共黨二百餘名、生擒數十名、餘黨星散、正在追擊中、今(五日)晚城坊忽益加嚴緊、縣政府及公安局四圍、哨兵密佈、八時即斷絕交通、情勢又形嚴重、又悉縣政府據各方報告、並從獲案共黨中研訊所得、共黨首領爲王盈朝・吳亞蘇・葛顯功・蘇德馨・湯士倫・王玉文・徐芳德・朱恒秀・石勳光・徐民友等十八人、查葛顯功係現任教育局第五學區教育委員、湯士倫爲廬港市第八校教員、徐芳德爲廬港第十九校校長、石勳光爲廬港市第九校教員、徐民友係江安第一代用初小校長、王盈朝・蘇德馨歷任黨部執行委員、現悉由縣政府懸賞購緝、縣政府於五月下午八時許、在大堂前槍決共黨朱樹齋一名、並梟首懸掛於西門城頭示衆、(五月六日)

今日濟南特別警訊過多致其他新聞被擠特此附告

▲**合肥** 合肥男女中學校學生三千人、四日開五四紀念運動大會、會畢遊行、沿途大呼反對日本出兵山東、誓爲政府後盾等口號、

▲**徐州** 徐州自聞日兵在濟暴行消息、民氣甚爲激昂、縣黨部決於九日舉行「五九紀念」「反日出兵」兩大會、人民方面、則對日經濟絕交之聲浪、已震動耳鼓、傳單標語、貼滿街市、◎九日午、各界在民衆俱樂部、開五九紀念反日出兵大會、到三萬人、議決兩案、㈠電國府願爲對日武力後盾、㈡組委員會、實行對日經濟絕交、(徐州九日下午八時電)

▲**蕪湖** 全市商民、於七日晚在總商會開緊急聯席會議、一致議決對日實行絕交、議決案㈠電呈國民政府、蔣總司令各集團總指揮、與日絕交、並對日本民衆、宣布日兵罪狀、以求輿論裁制、㈡對各友邦宣言、日兵如此暴行、違背國際公法、請求主張公道、㈢本埠各商號、自即日起、止進日貨、在本案未解決以前、毋許私進日貨、以爲政府後盾、㈣在此止進日貨期間、設立檢査所、由各幫推舉熟悉貨物之人、俾資鑑定、又反日運動委員會、八日在雜貨公會開始辦公、候執行部擬定檢査細則後、即開始檢査、◎蕪商會十日濟案通電各友邦、及電日本中國使館、轉告日民衆、希主公道、維持東亞和平、(蕪湖十日下午七時電)

▲**蚌埠** 各界舉行「五七」國恥紀念大會、通過反對日本出兵山東通電、會畢游行、是日商店停市半日、

▲**南昌** 江西省學生聯合會、召集各機關各公團各學校代表、舉行五四運動紀念大會、是日本定遊行、因中央會有禁令、不得舉行羣衆運動、故中止、

日強占濟南 轟擊不抵抗軍民 死傷無算 日不死一兵

濟南城外南北 日軍認爲殖民地 北占黃河橋 南至黨家莊 大肆砲擊吾軍民 竟然有意阻止北伐

蓄野心亡吾之日軍 謂吾軍無誠意 藉此亂擊國民軍

日本尙圖製造二次濟案 增兵北京天津

馮晉軍克復 正定 石家莊 井陘 天津指日可下

日軍又在天津設防其意製造濟南第二歟

國民無論南北一致對日 奉張見勢不佳 因此通電乞和

蔣介石 中央黨部力主慎重 廣州 福州 浙江均鎮靜

美人謂抵制日貨爲吾國唯一上策

英泰晤士報謂雖有濟南事北伐仍樂觀

日兵强占濟南 轟擊無異屠城 吾軍忍耐不抵抗 死傷無算 日兵不死一人

◎在濟南城內之南軍、繼續向日軍抵抗、日軍今晨又炸燬城垣東角及西南角、其一隊毀南門而侵入城內、日軍現正漸次包圍南軍內薄攻擊中、(天津十日東方電)

◎濟南官電、稱濟南軍南現正南退、但仍有若干留駐城中、抗拒繳械、(東京九日路透電)

◎濟南來電稱、城內方振武之軍已在繳械中、(東京十日路透電)

◎目擊濟南慘變者談、日兵在濟之橫暴、非語言所能形容、雖對市民亦以鎗砲射擊、日兵不法行爲、實有史以來所未有、外人稱福田司令之宣戰行爲、橫暴已達極點、(北京十日下午十時電)

◎日人飛機一架今日抵濟南、報告在途中曾從事戰鬭、以炸彈轟擊南軍要隘數處、今日又有兩飛機赴濟南、(青島九日路透電)

◎日軍飛機、八日偵察濟南城內、同時日兵以大砲向城內轟擊、總商會急以電話請日軍停止砲擊、詎八日夜日兵砲火更烈、軍民死傷無算、城內餘留維持治安之國軍、奉令不同擊、九日日兵强佔濟南城、國軍除死傷外多被繳械、(青島十日電)

◎日兵益肆暴行、强佔濟城、更向新城濼口國軍猛擊、北至黃河、南至黨家莊、日軍任意橫行、見國軍即槍殺、國軍因奉令忍讓、已自引退、(青島十日電)

◎担任維持濟南治安之方振武軍、於日軍砲火之下、仍持鎭靜態度、極力維持城內治安、並不回擊、日軍以武力威嚇繳械、聲勢甚兇、(青島九日電)

◎因濟南城內方振武軍之一部雖已繳械、一部分尙在抵抗、故着手掃除在濟南城內方振武軍之岩倉旅團一隊、將正門收歸其手後、同時將其主力向南門進攻、至九日正午、占城外一帶、午後五時、破毀濼源門入至城內、在城內有南軍精銳約三千、日軍抑制南軍、撤去陣地、(天津十日東方電)

◎據濟南電稱、日軍炸毀濟南城牆東角與西南角、以便驅出留城南軍、並繳其械、又一電稱、日軍已完全清除南軍、南軍渡黃河後、向西北退走、(東京十日路透電)

濟南城外南北 日軍認爲屠地 北占黃河橋 南至黨家莊 大肆砲擊吾軍 竟圖阻北伐

◎濟南日軍入城、侵至督署附近、令商民掛日旗、在城內發生巷戰、密佈砲位、將濟南城團團圍住、開砲亂擊、作世界未有之大屠殺、(北京十日下午八時電)

◎濟南日兵、昨日砲轟濟南城、迄昨晚尙未停、四門均被日軍封鎖、城內數十萬居民被困、(北京十日下午六時電)

◎日本齊藤旅團及天津派遣隊、九日午前、扼住濟南城正門、以城內督辦公署及省公署等爲目標、開始攻擊、城內大陷混亂、本日午后三時正將南軍繳械中、(天津九日東方電)

◎濟南城內戒嚴司令以下方振武軍、不允繳械、日軍先用飛機散佈傳單、繼以砲擊威嚇、配置部隊、於隨時可以攻擊之形式下、以待城兵之態度如何、(北京九日東方電)

◎日兵暴力佔據津浦路黃河鐵橋、以梗阻北伐軍進路、黃河沿岸國軍、被日兵槍砲猛擊、死傷甚衆、(青島十日電)

◎濟南日人消息、證實日軍佔據黃河鐵路橋以拒南軍之說、又據濟南來電、自開戰至今、日軍已繳華兵之械七千名、(東京十日路透電)

◎外山旅團、截至九日午后二時、一掃濟南東方一帶地區之南軍一隊、北進攻擊濼口之南軍、佔據黃河鐵橋、岩倉旅團正向遺屍約一百五十具向南退走中之南軍追擊、於是黃河南岸之南軍、一望西而退、一部似往濟寧方面、一部則似往兗州方面、於是除濟南城內以外南軍已一掃而空、(天津十日東方電)

◎九日午後四時、小泉部隊由西門衝鋒、解除城內四千華兵之武裝、華軍司令官方振武、已赴泰安、富山旅團擊郭店方面之南軍、岩倉旅團、擊黃河鐵橋千佛山之南軍、以濟南爲中心二十華里以內、已無南軍蹤影、(青島十日電通)

◎外山旅團今晨驅逐郭店附近之南軍、解除多數之武裝、向濟南方面前進中、忽與較有力之南軍退郤部隊發生衝突、與以多大之損失而驅逐之、正午時尙在前進中、不料與陳調元之有力主力大部隊相遇、外山旅團與南軍作第三次交鋒、目下方舉其全力與之激戰中、(天津九日東方電)

◎第六師團各部隊、共從事於南軍之掃蕩、北則猛攻新城濼口方面、南則佔領千佛山附近、「更沿津浦路前進、今晨已達黨家莊附近、南軍死傷無算、(北京九日東方電)

◎在黨家莊附近之岩倉旅團、因大體將南軍向南擊退、故殘留一部分、其主力已集中濟南南方地區、十日上午十時黨家莊之戰鬭、極爲激烈、南軍棄屍首三百具於戰場而走、日軍死傷確數未詳、約在二十名內外耳、(北京十日東方電)

◎在濟南東方周家莊附近與陳調元軍衝突之結果、將陳軍擊退至南方、更攻擊濼口而達到目的之外山旅團之主力、除殘留一部分於該地外、其餘均已折回濟南、至此、除在濟南城內方振武軍外、日本軍大體已終了掃蕩二十華里以內之南軍之工作、(北京十日東方電)

◎日陸軍省接濟南十日電、第六師團八日午後一時、由商埠地西南約二千杆之辛莊附近、經張家莊向千佛山附近之中國軍開始攻擊、午後八時許、進抵黨家莊東西八里窪千佛山相連之線、岩倉少將所指揮之步兵第三十六旅團之步兵、第四十五聯隊以第一大隊擊破濟南南方一里張家莊附近之華兵、更在東西八里窪附近擊退華兵約一千名、又該旅團之步兵第二十三聯隊之主力、在黨家莊附近攻擊華兵、將其擊退、外山少將所率之步兵第三十六旅團、由濟南東進、掃蕩膠濟鐵路沿線之華軍、午後二時許、已達龍山、再折回濟南、途中與在濟南東北方五杆之谷家墳(譯音)附近東北方行進中之陳調元軍衝突、而於南方將其擊退、截止九日午前六時、已判明之中日兩方面損失大致如左、中國方面死傷數百俘虜甚多、派遣軍陣亡四名、負傷二十二、(東京十日東方電)

日尙圖造成 二次濟南案件 增兵京津

◎日本增派京津方面之步兵、爲旭川師團三連、久留米師團二連、又命各務原飛機隊整備輕追擊機二十架之出動準備、第三次出兵輸送費爲七百萬元、一個月之駐屯費爲三百萬元、(東京十日東方電)

◎日本又在京津間增兵、尙有十中隊出發來津浦路、(北京十日下午六時電)

◎各國武官昨開會討論京津防衛、(北京十日下午十時電)

蓄野心之日軍 謂吾國軍無誠意 藉此亂擊國軍

◎陸軍省接九日發濟南來電云、八日上午十一時、南軍代表熊式輝、至日本派遣軍本部聲明容納日軍之要求、而要求日軍亦懲罰其負責者、日軍認爲缺乏誠意、言明非南軍方面無條件承認日本之要求、則日軍仍當繼續軍事行動、至將來之交涉、當派遣全權委員、遂依然繼續戰鬭、解除南軍之武裝、(東京十日東方電)

膠濟路之被占

◎本月一日起、青島濟南間列車不通、自九日起膠濟鐵路局每日開客車往復各一次、本日午前八點半由濟南開出之列車、正午后九時抵青、(青島九日東方電)

馮晉軍克復正定

◎第二集團軍與第三集團軍、昨日在石家莊會師、第三集團軍岳部於昨晚佔領正定、敵軍毫無鬥志、大隊由保定潰退北京與長辛店間、(徐州九日電)

馮軍克復石家莊

◎國府得馮玉祥來電、報告八日上午五時、佔領石家莊、現會合第三集團軍等圍攻德州、(南京十日電)

◎馮玉祥電國府、謂本人已到新鄉、即往順德督師、進攻石家莊、(南京十日電)

◎鹿鍾麟致李烈鈞電、韓復榘部自佔領沙河後、敵即退守順德、當令該部分途進擊騎兵軍向順德以北截斷敵歸路、虞(七日)未馮治安軍佔領順德城東唐家莊、韓復榘部佔領城南東西馬莊、張子厚師佔領城西九里崗、騎兵軍即施行圍攻、激戰一日夜、敵勢不支、向德州竄去、我軍遂於齊(八日)卯完全將順德城佔領、俘獲極衆、至劉鎭華部已由武城沙河向德州進展、石家莊之敵、有潰退報、此後戰事或即在馬廠與長辛店間也、度敵已無能爲力矣、(南京十日下午十時電)

馮軍占黃河崖 德州不日可下

◎第二集團軍席液池部騎兵、今晨佔領離德州十五里之黃河崖、俟大隊趕到即前進、德州不日可下、(徐州九日電)

馮軍追奉潰軍

◎新鄉電、正由順德向後撤退之敵、經我軍於四日開始追擊、略戰數小時、將其擊潰、奪獲戰利品無算、敵向石家莊逃走、我軍各路正在猛烈追擊中、(南京九日電)

馮軍奮勇北進 日本在津設防

◎因馮玉祥宣將改道從臨淸方面北進衛德州、在馬廠方面之緒玉璞軍、北沿流河(譯音)白標河(譯音)南至長田村(譯音)東至海邊、延長二百華里、正在築堅固之散兵壕、以備南軍之北進、蓋南軍馮軍、不問濟南事件之推移如何、依然繼續北進、因此日本華北駐屯軍已在租界各要地裝設鐵絲網、堆積沙袋、爲萬一之準備、(天津十日東方電)

◎天津電、㈠津浦線北軍、已由德州向馬廠方面撤退、㈡京津線連日發現便衣隊損壞路軌情事、㈢張作相張學良勸張作霖出關、(南京十日電)

晉軍克復井陘

◎太原電、晉北奉軍、現向天鎭張家口一帶撤退、(南京十日下午十時電)

◎太原電、我徐永昌部四日晨在井陘附近將敵安錫嘏部完全擊潰、即於是日午後完全克復井陘、敵向石家莊逃竄、現闔總司令親赴井陘督師、石家莊不日可下、(南京九日電)

◎左翼我軍、業將敵主力軍擊潰、俘虜甚衆、朔縣馬邑相繼克復、昨省政府已委任李贊襄・李岳・蔣因榮・趙鴻翎・石鳳雲・爲渾源朔縣應縣左雲右玉知事、又我軍之右翼、於六日佔領摩天嶺・黑石溝・益壽寺各處、俘虜甚多、西北已佔領清水河托克托二縣、刻正與包頭駐軍聯合、側攻歸綏、(太原八日電)

◎自三日我軍下總攻擊令後、各路戰事均甚順利、第三師騎兵五日繞王家坪經贊皇直趨高邑縣、比將大陳店、京漢路、京漢路鐵橋炸毀、敵人歸路已斷、該部八日可斷京漢路、其另一部份、間道出黑岡攻破溫塘集郭蘇鎭洪子店、即日向平順進攻、是役俘虜二千餘名、奪獲槍炮戰利品甚夥、(太原七日電)

◎南路我軍六日晚猛攻盤據管道峪之敵軍、炮火異常猛烈、激戰至八小時許、始得敵軍完全擊潰、俘虜百餘名、獲戰利品甚夥、刻仍追擊中、東北兩路、現仍猛力前進、(太原八日電)

吉林土匪起事

◎吉林琿春一帶、發現大刀會徒、散佈反張傳單、該地駐紮第二十九團、奉令嚴拿、(天津九日電)

奉軍之退郤

◎京漢津浦兩方面之奉軍、繼續退郤、在京漢路方面放棄順德、與追擊之馮軍一個師且戰且走、向正定石家莊間退郤中、馮軍以德州爲目標、因馮軍之進擊、北軍或將弃德州而放棄之、漸次後退、(北京九日東方電)

奉官吏遷津租界

◎褚玉璞電令制止官吏遷往租界、(北京十日下午六時電)

程白調停馮樊

◎程(潛)白(崇禧)贊同周震麟在漢商決馮樊事件、已分電各就原防、停止衝突、(漢口十日電)

◎程潛・白崇禧・已於八日夜抵漢、武漢政治分會十五可以成立、二氏於對日問題、爲愼重之協商、並語人云、予等雖參加北伐、但不親赴戰線、當努力掃蕩擾亂北伐後方之叛軍、(漢口十日電通電)

國民一致對日 雖在奉勢下無異 奉張因此乞和

◎北京日來對於濟案、雖無示威運動、但華人確已一致反對日本、近數年內、排英或其他排外騷擾與抵制、皆出於一地之原因、或暫時之原因、或由好事者鼓起之人造性質、惟今次仇日之情感、其深刻與誠摯、與前不可同日語、華人似全國一致憎惡日人、此事釀成之危險時局、必遠出於往日、現信張作霖之提起休戰、乃恐繼續作戰、國人將視爲助日、斥爲賣國、若遭國民唾棄、則其地位必見大弱、張之左右現且有勸張退出關外、任命國民軍領袖負處置排日風潮、及對付濟案之艱鉅者、(北京路透電)

◎本日全國商會聯合會開緊急會議、結果通電國內國外、大致謂日本此次之行動、類似德國侵犯比國之中立、藐視華府會議協定第一條之中國主權領土之尊重者也、全國商民當爲外交之後盾、宜立刻停止內爭、一致對外、一面向全世界宣傳事件之眞相、求公平之判斷、一面以經濟絕交促日本之醒悟、以促進和平云云、(北京十日東方電)

乞和之奉張通電

◎本日張作霖通電全國、其大旨如次、兵凶戰禍、連年內戰頻仍、東南各省屢遭殘虐、余懼事態

體育紀載

商場行市

第三百念一期

新光 THE EASTERN TIMES 時報

十七年五月十一日

江蘇省政府委員何玉書巡視無錫

1• 何委員對無錫縣政府人員訓話 有△記號者即何委員有X記號者爲縣知事秦效魯 慧鶴

2• 何委員招待新聞記者 有X記號者即何委員有○記號者爲本報通訊員宋逸漚 張鏡叔

3• 無錫中學紀念週何委員出席作懇切之演說 慧鶴

4• 各校舉行聯合運動會何委員致訓詞 慧鶴

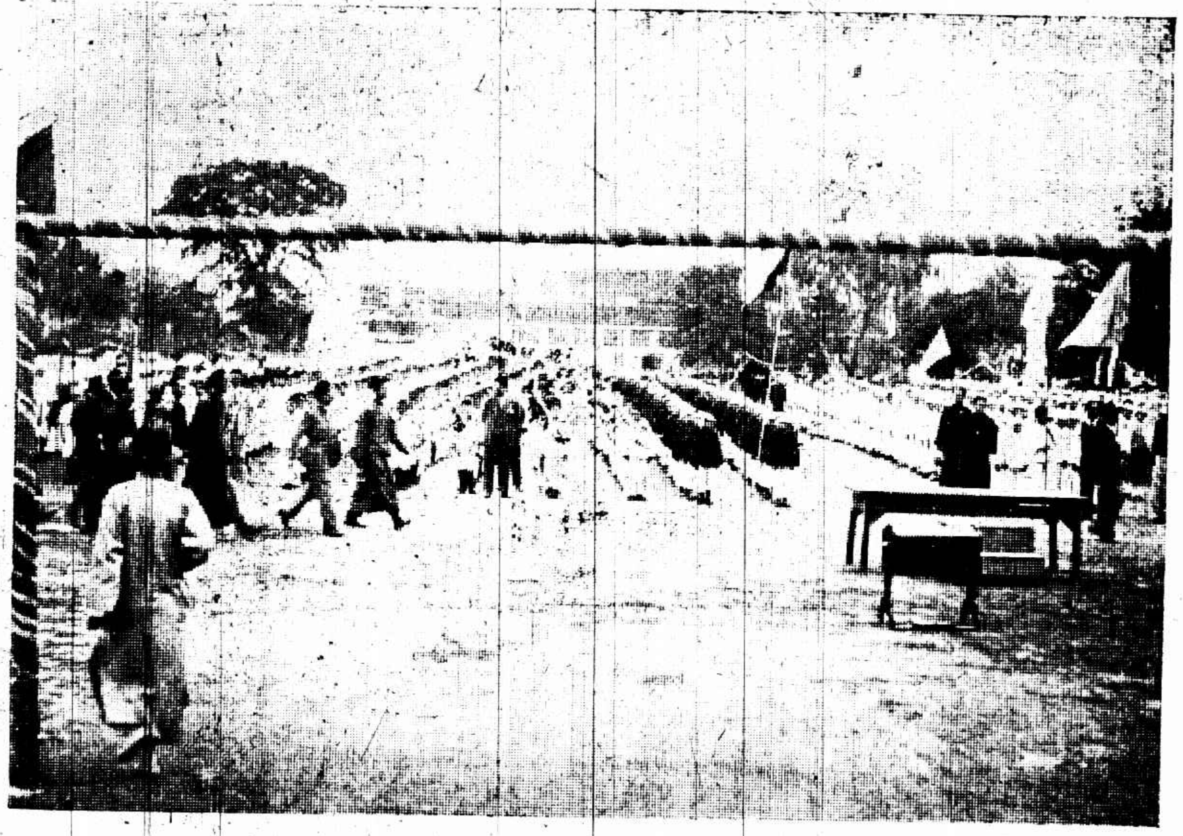

5• 聯合運動會中之團體操 慧鶴

6• 何委員參觀廣勤紗廠 立何委員左者爲該廠副經理顧潛 慧鶴

7• 廣勤紗廠工作情形 慧鶴

8• 廣勤紗廠之織布機 慧鶴

What Mr. Ho Yu-Shu, member of the Kiangsu Provincial Government is doing at Wusih on his inspecting tour through various districts of Southern Kiangsu. 1. Mr. Ho Yu-Shu delivered an instructive speech to the staff of the District Government. △ Mr. Ho and X Mr. Tsing Yao-Lou, the magistrate. 2. Mr. Ho Yu-Shu interviewed by journalists on May 6. This was taken at the Railway Hotel, Wusih. X Mr. Ho and ○ Mr. Sung Yi-Er, Wusih reporter of our paper. 3. Mr. Ho delivered an impressive speech at the monday memorial service of the Wusih Middle School. 4. Mr. Ho made a speech on the opening of the Wusih Interscholastic Athletic Meet. 5. The Wusih Athletic Meet at which Mr. Ho was to make speech. 6. Mr. Ho investigated the Kwang Jin Cotton Mill. Mr. Ho stands in the middle. The old men in the above picture is Mr. Koo Zian, the vice-manager of the mill. 7. What is going on every day at the Kwang Jin Cotton Mill. 8. The looms of the mill.

太倉中學實驗小學春季運動會 潘望

A 女生五十米賽跑

C 女生[illegible]

B 撐竿跳高

Athletic Meet at the Experiment School of the Taichong Middle School. A. Girls' 50 meters dash (Time 9 secs). B. Pole Vault. C. Basket Ball throw by girl students.

吳淞追悼濟案死難烈士大會 日前在吳淞公共體育場舉行 余錫武

Huge Memorial Service was held day before yesterday at the Public Recreation Ground, Woosung, for those countrymen who were killed by Japanese soldiers at Tsinan in the recent trouble.

上海紀載

不應戰，準備將來最後大抵抗

葉楚傖在市宣傳部報告中央應付方針

稍忍耐 勿中日人奸計和陰謀

市宣傳部昨日召集本市各區指委開第一次談話會、中央黨部宣傳部長葉楚傖特來列席、報告此次中央決定應付方針、大略如下、㈠我們要打倒日帝國主義、先要剷除軍閥、對軍閥放鬆、就是對日帝國主義放鬆、所以我們現在要效法前方武裝同志不可磨滅的忍耐精神、第一個應付方法就是不應戰、不應戰與無抵抗不同、是要準備將來的抵抗、所以現在要準備體力財力武力、以爲將來最後最大的爭鬬、㈡要準備富力、就要提倡國貨、對日經濟絕交、關於經濟絕交的方法、可由各地斟酌當地情形辦理、不過已買的存貨、殊不必燒掉、這是與已不利而與他無害、㈢大家應努力做一切與革命有利的宣傳、嚴密防止共產黨的活動、㈣我們不可中日本的奸計和陰謀、他以挑釁爲手段、以擴大風波多造壓迫機會爲目的、同時並可以轉移國內的視線、消弭政潮、維持其在華工具軍閥的殘喘生命、㈤現在正是本黨負起責任來救國的時候、大家都要切實研究中央的應付方針、各級黨部都要與中央息息相通、收指臂相助之效、末由各同志提案及主席答復如下、㈠沈祖儒提議、(甲)黨員全體受軍事訓練、爲作戰的準備、(乙)通令全國中等以上各學校組織學生軍、(丙)通令全國學校及各團體組織糾察隊、爲作戰時負責維持後方秩序、(均交下屆本指委常會討論轉呈中央)(丁)組織國際消息傳達處)(戊)組織反日委員會全國總會、(交指委常會討論、)(已)組織鄉村宣傳隊及通俗講演社、(照辦)(庚)組織化裝講演隊、(照辦)(辛)派代表赴湘鄂請師北伐、(交指委常會)唐泉提議經濟絕交要從自己做起、(呈請中央通令全國黨員)吳健英提議通告各區轉令黨員在可能範圍內分赴附近各地口頭宣傳、(照辦)朱應鵬提議組織活動份子委員會、(照辦)尚有鈕長鎬張君璞陸軒友諸委等提案多起、均經主席一一答復、散會、

北四川路一帶站崗

警備司令部提起交涉

北四川路橫浜橋附近、向設有日軍營部、此次日驅逐艦來滬、日當局向中國軍事當局聲明將派四艦陸戰隊登陸、以資保護、警備司令部以駐滬日僑、中國當可負責保護、婉言拒絕、一面即令飭我國軍隊及公安局於華租交界處、加重防範、極力保護日僑、

日兵分佈虹口

北四川路一帶、多爲華租交界之處、且爲日僑薈聚之所、治安甚爲重要、該處六十九師部隊及五區公安局奉令後、即於前日(九日)起加緊防務、入晚提早於十時起即行戒嚴、行人非有符號口號者、不准通行、各路加派雙崗至四崗、並派遊巡隊沿途巡邏、

但日軍方面、現仍由該處營部派軍隊在華租交界處及靶口站崗、日間八時起每處崗位二人、入晚增至六人、併有巡查隊在北四川路一帶往來、警備司令部因恐惹起糾紛、已請交署向日領提出嚴重抗議、

和文每日新聞云、五九紀念學生團市民除宣講遊行而外、十分平穩、日人各路聯合會爲預防意外起見、特向陸戰隊商定、於下列地點作爲危險警戒區域、配置步哨、以便保護住居租界外之日人、㈠新公園裏六三園近、㈠德恩里口、㈠北部小學校前吟桂路入口、㈠西士慶里入口、㈠寶興路中有天前、㈠大達汽車行前、㈠上海大戲院前、㈠狄思威路天同路角、

五商團代表將集議

商協會通告經濟絕交

總商會・縣商會・閘北商會・各路商總會・商民協會・五團體、組織聯合機關一案、明日下午一時召集談話會、討論進行、商民協會、昨通告各分會、即日分令全體會員、即日起、不再販賣或購售日本貨品、並斷絕與日

商界一瞥

絲織風景暢銷

北四川路都錦生絲織廠、自新出之美術樣本分贈各界後、外埠函購者、絡形擁擠、即門市銷路、亦十分熱鬧、良以該廠之絲織出品、如名勝風景・偉人像片・湖濱緞・西裝領帶・壽字雙喜等、莫不爲推堂皇、新奇奪目、中外人士、都視爲美術上之珍品、

新新鞋部非常減價

新新公司鞋部減價、購客擁擠異常、幾無插足之地、聞時色繡花女鞋、每元二雙、新穎機花女鞋每雙祇售八角、又杭州鐵緞男鞋每雙一元四角、白布男鞋每雙只九角零五分、

皖繭運蘇減捐核准

上海絲繭協會前爲皖繭運入蘇境、除已納皖捐外、再納蘇捐每百斤洋五元八角、不勝負擔、特呈請國府財政部暨蘇財政廳准將已納皖捐六元於蘇捐八元內抵銷、再行補繳二元一角、已奉財政廳批示照准、

邑廟豫園商聯改選

邑廟豫園商業聯合會前晚改選新委員會、公推潘餘春王守安李國振王榮棠顧德昌莊子明張銀奎朱覺影徐惠雲周曉人姜元希等十一人爲執行委員、張季華王子卿俞春山張鑑庭薪士坤五人爲監察委員、公決即日起一例不進日貨、豫園內總捐十成收捐、公決向財政局要求照七五折收捐、

各方雜訊

湯益羣蔡季卿成婚

絲業巨子湯秉乾之弟益羣、與蔡慶瀾之妹季卿女士、於昨日三鐘假座一品香行結婚禮、沈田莘證婚、來賓甚擁擠、

嬰兒活潑照片比賽

明日截止收件

泰晤士西報舉行嬰兒比賽、現聞已經中國嬰兒照片有數百幀之多、西人及日人方面加入者尤爲踴躍、該項比賽手續極爲簡單、只須將嬰兒照片附同該報早期刊內之嬰兒比賽券寄去、即已畢事、嬰孩自六個月起至兩足歲、兒童自二歲至四歲、俟評判員評定甲乙後、在五月二十號該報及上海各華文報披露、六百元獎品、由評判員分贈、該報並出特刊、將所有照片悉數刊入、聞截止期即在明日十二號、又泰晤士報曾委托本埠麗相館九家、凡持有該報附券往照者一律不收照費、以便轉送該報與賽、

市政要聞

禁煙附稅撤消

財政局呈准市長、商請江蘇禁煙局於煙戶執照項下加徵附稅四成、撥交財局、藉資補助、茲以收入甚微、已決撤消、

核減糞車捐

東南區清潔所認商凌鈺鑫、呈市政府請求豁免糞車捐、頃由工財兩局會復、擬變通定章、核減該項車捐三分之一、經市政府照准、

機關消息

錢大鈞宴檢閱委員

昨午、錢軍長在司令部內、宴請軍事委員會派來檢閱[illegible]

樊鍾秀代表來

樊鍾秀派代表鄧鴻業來滬、將赴京接洽、

黨部工作

各區黨委分配職務

第二區 二區黨部爲法租界區、新任指導委員昨日第一次會議、分配職務、選舉結果、常務委員鈕長鑄、組織部長范爭波、宣傳部長吳其鈺、訓練部長陳廷槐、民衆訓練委員會委員張國幹吳楨蔡洪田、秘書蔡洪田、推吳其鈺吳楨爲查帳委員、鈕長鑄范爭波爲接收各部文件委員、

▲九區 昨日第一次會議、推定常務唐雲龍、秘書唐太恩、組織張滄粟、宣傳林美衍、訓練胡越然、（三）部長爲當然委員、民衆訓練委員陳虔（主席）金翼山陳虔金翼然負責接收、七寶區由唐太恩唐雲龍負責接收、諸翟由林美衍張滄粟負責接收、通過汪白同志爲常務處幹事、鄭際春爲組織部幹事、李喬時爲宣傳訓練部幹事、會計由秘書兼任、陳虔兼理事務、

公團紀事

慰勞會各主任就職

各界慰勞北伐將士大會、假總商會所、昨日由[illegible]各主任在彼正式就職、

濟生會振浦東災民

浦東老白渡附近日前大火、延燒五百餘戶、其中以苦力貧居多數、昨聞濟生會推派[illegible]前赴災地按戶調查、分別等次、發給振票、查得於十一日就地發放共災戶五百四十餘戶、約洋二千餘元、

創辦俱樂部

中法學校校友會

上海八仙橋中法學校（即法文學館）校友會昨日議決、借敏體尼蔭路法學院所對面三百五十三至九號洋房三層樓上爲本會會員俱樂部、推定胡國城張春年謝雪帆三君籌備、胡方銘爲籌備委員、借振醫[illegible]

衛生運動游藝大會

十二日下午七時開幕

少年同志會發起衛生運動游藝會、已誌前報、該會業已呈准警備司令部、準時開會、市公安局派警保護、衛生局長蒞會演說、除原有節目外、並添精美表演、券資分一元半元兩種、一律對折出售、

少年同志會

李秋君女士潤格

每尺十元四尺起止 條幅減半 尺頁扇面每件五元 山水花卉人物同例 點景工細加倍 刻石每字二元

收件處上海卡德路八十號李宅各大箋扇莊及時報館 2083

抵貨辦法議定

五月九日起私進者可報告

工界將出發大宣傳

本之各項經濟行爲、一面討論切實有效辦法、以便採納實行、

工界對日外交後援會、昨日第二次執行委員會、討論要案、電致武漢李程白三總指揮從速北伐、(議決)通過、抵制日貨辦法、(議決)自五月九日起商界如有私自添進、店員須負責來會報告、報告人予以特別獎勵、此事與各路商界聯合會店員總聯合接洽妥當後、由工商二方通告實行、又該會宣傳部已製定宣傳隊組織法、及通告各工會限三日內組織完善、到會登記、以便從速出發宣傳、

一部商人無恥

將受重大之懲罰

反抗會現在密查中

(國聞社)昨據熟習商情者云、日貨煤炭、五三以前松浦煤每噸九兩五錢、現在十兩、二號左賀煤每噸九兩七錢、現在十兩、高尾煤每噸九兩、現在九兩五錢、克勒子每噸十兩零四錢、現在十兩零七錢半、其他各種皆加貴四五錢不等、此外如東洋花標布棉紗五金紙料等貨、各該行華商乘機向日商定購大宗、以待居奇、詎料日商反不肯定與、因日商自待高價時發賣、而華商竟有以現金先付者、上海各界反抗日兵暴行委員會昨已據人報告、擬即嚴密查訪、予以極嚴厲之對付、

去歲國軍克滬後、本埠商界亦有抵制劣貨之議、當時敗類奸商、極力私貨、兩荷嚴懲、而憤和糖行適於此際向日商鈴木洋行訂立成單、定購濟期大宗洋糖、其交貨地點、一在爪哇、一在滬埠、迄今四月間、該糖行又向要求退貨、彼此信函交涉、未及解決、而鈴木洋行已經停止營業、日貨未到、遂致拖延未了、該洋行清理者近延請日籍律師向臨時法院對憤和提起違背契約損害賠償之訴、憤和亦延請[illegible]律師依法辯訴、日昨下午、已由當時推事開庭審理、日[illegible]、故即展期、

日驅逐艦急開上游

今日又有兩艘到

日本第二十五驅逐隊所製[illegible]、由日有明命令艦、於前日午後進口、停泊日郵船與大阪商船碼頭前之八九兩號浮標、即奉留華第一外遣艦隊司令官加少將之命、急開漢口大冶、於昨晨五時啓碇、留滬日艦現有[illegible]、又有由吳軍港[illegible]之第二十三驅逐隊[illegible]、今日進口、開往南京方面、

民意一斑

短期間軍事訓練

促前方完成北伐

各商號止買日貨

繆斌賓等電國民政府、令大學院通令全國所屬各中等以上學校、於短期間一律增加兵式操及軍事訓練一科、一面令中央黨部指導部及所屬省縣各黨部指導民衆、組織團體、受軍事訓練、華僑聯合會昨電國民政府、國難既至、本會當再通電海外華僑各團體加緊輸財救國、爲政府後盾、乙轉蔣總司令、督率前方將士勇往直前、盡力抵抗、早日完成北伐、以救危亡、

學生軍紛起組織

在各大學中

▲復旦▲持志▲上海法大▲交大▲滬大

商學院……

宣傳繼續不休 一致不用日貨

▲復旦大學 國恥日江灣復旦大學學生軍及實中童子軍、約四百餘人、晨八時均戎裝出發、參加公共體育場大會、因路途太遠、到場時、業已散會、遂游行示威、三時半由南市至北站、游行閘北、六時許始返校、晚間聯席會議、議決昨仍停課一天、專門辦理全校軍事訓練、上午八時即召集全體同學千餘人立於操場、由該會軍事訓練部委員負責編隊、午後一時起正式操練、通學生亦須一律參加、實行全校皆兵制、趕辦制服、登報徵求投標矣、

▲持志大學 持志大學學生會昨開執委特別會議、通過組織學生軍、推出籌備委員九人、並指定該會體育部部長楊雋君負責召集、

▲上海法科大學 昨日照常上課、反日運動委員第二次會議、軍事訓練服裝、決用灰色自由布、帽子用圓式、反日運動未停止以前、教職員學生仍須一律臂纏黑紗、昨日上下午仍派多人出外

▲滬江大學 滬江大學昨已照常上課、正在撰述濟案經過、編印英文小冊、預備分送友邦、一面實行軍事訓練、並於每晨延長朝會、舉行公民演講、並籌備國貨展覽會、

▲遠東大學 遠東大學宣傳隊有二十餘組之多、前日分赴滬軍營高昌廟斜徐路麗園路打浦橋黑橋等處宣傳、並分佈傳單及標語、聞除三天宣傳外、更組自由演講隊、每日下午四時出發、

▲大同大學 大同大學學生數百人、前日上午至公共體育場參加大會、下午一時在本校舉行國恥紀念典禮、演說者均爲扼要、

▲商學院 中央大學商學院昨日繼續上課、議決復課後之工作如下、(一)撰英日文之文件、作國際的宣傳(二)調查日商日貨在華之情形(三)自五月三日以後、教職員同學校役、皆不許購買日貨、違則處罰(四)呈請國府明令禁止買賣日貨、違則處罰、(五)自實行軍事訓練後、全校無論男女一概須穿著中國布製之制服、至關於調查工作之表格、正在編製印行、

▲第一交大 第一交通大學已議決繼續停課三天、注重對日經濟絕交及學生軍方面、組織糾察隊實行調查抵制日貨進出、復於大會中當推出委員六人、加入反日運動委員會中、昨日因種種籌備未安、下午全體分發各處演講宣傳、再該校教職員及校工亦已組織反日會云、

▲上海中學 小西門上海中學初中部教職員、爲濟南事組織一演講團、日昨午後二時出發、在城隍廟大小東門等處演講、聽者爲之塞途、聞嗣後仍擬繼續進行、

接洽募捐

爲被慘殺國人

本埠各界爲濟南被日兵慘殺之軍民、發起募捐大會、刻下正在分頭接洽之中、聞學校方面、如南洋大學、法政大學、復旦大學、暨南大學等、已定本星期日先行集議、

各大學聯合會

邀新聞界商酌

各大學聯合會爲濟案事

各界運動

內外分頭宣傳

▲絲廠工會 租界區絲廠第一業務工會、前晚舉行國恥紀念會、演說沉痛、聞者莫不動容、

▲酒行職工會 日昨（九日）酒行職工會開委員會議、(一)通告各行各會員一律實行抵制日貨、(二)宣傳講演、(三)遍貼反日標語傳單、

▲五馬路商聯會 五馬路商界聯合會昨召集緊急會議、辦法三項如下、(一)通電國府嚴重交涉、(二)組織宣傳隊、(三)組織反日暴動委員會參加各團體一致反抗、並通告各商號止買日貨、

▲救國十人團 救國十人團定於星期六晚七時至九時、在本會舉行全體大會、討論一切、

▲少年宣講團 中華路少年宣講團前晚開國恥宣講會、樓上下座爲之滿、演講後分贈國恥歌曲等、

▲戰士慰勞會 女界革命戰士慰勞會、昨派代表持公函晤日領事清水、要求日本撤兵、並懲辦此次在濟暴行之兵士、清水氏答當轉達本國政府、

▲國民拒毒會 拒毒會編譯部將五月三日日兵慘殺我國外交官員及痛射國民革命軍事實、譯成西文、分別寄達國外、

國貨一覽

正在趕編中

農工商局調查市內工廠、行將數月、計收到表格已有一千三四百家、現正爲應付急需起見、趕速調查齊全、編製國貨一覽、限日竣事、分發各界參考、

定明日下午四時、假華安保壽公司八樓華安餐廳、邀請新聞界茶敍、藉商一切、

漫畫濟案

出版定必風行

上海漫畫出版以來、銷數激增、已達二萬餘份、良以該報印刷精良、材料豐富、別具一格、茲該報以濟南事件重大、於第四期積極籌備各項材料、與此次凡有關係之重要人物、莫不列入、圖畫則純爲諷刺的、描寫强暴之日本、明日出版、凡定閱全年、贈送四大攝影名作一套、極有價值、

寧波同鄉會

募慰勞費

寧波同鄉會昨晚宴請同鄉、籌募慰勞北伐將士經費、當場募集五千餘元、聞該會尚須印發捐册分發、

招待四國領事

今日正午、警備司令錢大鈞、假靜安寺路大華飯店、招待英美法日四國領事、聞對於濟南事件、有所商権、

日軍在濟挑釁之旁觀鐵證

澳洲人H. J. Timperley氏可靠電訊

偏袒日方之西人可以平心一讀！

(世界新聞社)美國人飾威猾氏主撰之密勒氏評論報、對於吾國國民革命運動、常有公論發表、此次濟南日軍逞兇事件、該報預備披露事實眞相、主張公道、本社商准飾威猾氏將各要件提前譯出發表、以下即該報絕載之一則、請讀者注意、

下紀無線電訊、係在濟南之一澳洲人新聞記者丁泊來氏H. J. Timperley所發、上海於五月四日星期五接到、乃關於中日軍隊衝突緣起迄今所披露之報界中之最良者、茲依先後刊布於后、

第一電（濟南五月二日發）山東省城已于五月一日星期二於安靜而類戲劇光景的迅疾中移入南方之手、是日清晨、俄人鐵甲車掩護北軍後退、數秒鐘後、國軍主隊之領袖到達津浦路車站、南軍行爲、就全體言、可作楷模、南軍對於外人、顯頗友睦、外人全體安善、濟南各街今日偏懸國軍旗幟、滿貼斥責北方軍閥之標語、商店大半復開、久居的市民與新來的南軍已甚和好、除因日軍在城內某某區域設置沙袋障礙物而引起此微之緊張外、時局大體安靜、

第二電（濟南五月三日午後一時發）今晨中日軍隊間發生劇烈衝突、此顯係接連發生之意外事故之結局、意外事故中包含昨日一國軍官員之被射擊、及國軍宣傳員之被日人拘捕、據國軍總司令部消息、國軍當局對於上述諸事故、皆不發表、以免軍心激昂、但今晨有國軍兵士一行於經過市街時、被日兵開槍射擊、國軍兵士遂還擊、致發生大混亂、雙方均死傷不少、內有兵士及市民、至死傷總數今尚未明、

按此兩電之作者丁泊來氏、係一素有經驗之新聞家、前與北京路透分社有關係頗久、去年春間在漢口爲路透社及美國聯合通信社擔任通信、旋赴澳洲、秋冬間回華、與路透社脫離關係、被聘爲曼查斯德指導報駐北京通訊員、此次因調查山東災況至濟南、適遇中日軍衝突、以上兩電係由中國無線電拍至上海、於四號轉電曼查斯德指導報社、此次中日衝突事件、恐將引起重大國際糾紛、而此兩電、係由一有經驗之新聞記者對於衝突起因所發表之最初公平旁觀的敘述、故甚爲重要也、

◆ ◆ ◆ ◆

全昌鑫 紅藍翡翠寶戒 每只十元

本號專售金鑽珠寶寶石翡翠 五光十色 新出時樣花戒 鑲身戒照戒結婚戒僱手戒應有盡有價廉物美 無出其右 倘蒙賜顧請認明上海英界三茅閣橋西首愛多亞路一八四號 全昌首飾眼鏡號啓 7245

瘋癱骨痛血有毒

梅毒經久不治。毒菌潛入血液。而成瘋癱骨痛。故根本治法。必宜清血中之毒。本藥房發行「哈蘭士內服六零六」清血解毒。惟一聖藥。凡蘊積血毒釀成之全身瘋癱四肢麻木背瘋膝瘋筋骨牽痛等一切瘋症服之。立見全愈

哈蘭士外搽六零六專治搽數皮膚上大小瘡癤拔毒生肌立見收口每盒一元樣盒二角

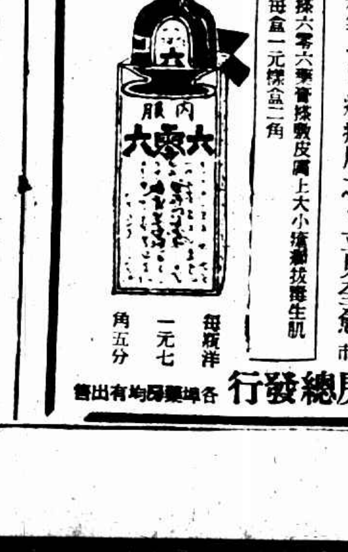

每瓶洋一元七角五分

上海四馬路中市 太和大藥房總發行 各埠藥房均有出售

□悽絕南車站上鐘！

廿三年老脚夫被暗殺

受傷九處右手砍斷
向家人唸一聲佛號
路上發見帽子竹籃

滬杭鐵路南車站內脚夫龐財源、五十八歲、嘉定人、在該站服務已有二十三年、現升爲內脚夫領袖(說一專司敲鐘)、住居車站西柵門王家浜水北地方、龐於前夜(九日)七時半、公畢返家、行經西分路唐家宅乾源染坊東北坟山空地時、不料被人謀害、受傷共有九處之多、右手被砍斷、兇手復將龐拖至北首小河浜邊始逸去、事後龐之繼子福林、(亦在站上爲內脚夫、同居處、)於八時半由站返家、行經該處、見一帽子及竹籃一只、認明均係寄父之物、遂拾之回家、詢得寄父未返、於是起疑、即帶同龐之妻弟阿銀等、備燈籠火前往找尋、至唐家宅乾源染坊東北坟山空地、發現血跡滿地、並檢獲電車分軌之鐵棒一根亦滿濺鮮血、乃循血路向前找尋、至北首小河浜邊、始見龐老倒臥地上、祇存一息、詢其究竟、答云阿彌陀佛、後已不能言語、當經奔告站長及警務處、派警前往、幫同護送至上海醫院求治、惟因傷勢甚重、到院不及醫治而死、旋在身旁抄出鈔票十五元、現洋二元、小洋十二角、屍體昨經地方法院、派檢察官前往察驗一過、委係被人謀斃、龐遺有一子一女、及妻張氏、已五十歲、其子名通根、十八歲、女阿桂、十六歲、家境蕭條、現家屬要求路局從優撫恤、

孕婦之腹

輾傷身死

新閘愛文義路大通路和興里八十九號住戶陳嘉惠、髮妻戴氏、四十七歲、精神殊佳、近懷四月之孕、昨晨十時、戴氏至三角小菜場買菜、行在中途、突爲九一四三號某公司送貨車撞到、軋傷腹部、血流如注、經新閘巡捕房華捕車送醫院居治、半途身死

欄杆忽然折斷

傭婦曝衣跌斃

滬南大東門內西倉路一百四十一號王秉麟家、女傭常熟人顧氏、五十一歲、已服務五六年、昨晨八時許、氏因將洗滌之衣、登曬台晒曝、一手憑欄、欄忽折斷、而人亦隨勢跌下、落於空庭、頓時流血而死、該處亦有一婦墜樓而死、故迷信者、咸謂有鬼討替身、(滬南社)

阿嬌命硬不敢同居

控夫有外遇●供詞各執

賃居浦東花園石橋附近在英美煙廠爲女工之施阿嬌、昨赴三區公安局報稱、氏年二十六、上海人、夫於前年病故、家中不敷開支、故與同廠工人張阿坤姘識、已有年餘、不料張近有外遇、置氏度外、且時加虐待、請求傳案斷離等情、當經傳到張阿坤、訊據供稱、因阿嬌命硬、已死夫兩個、故每月貼補其用費二十元、在外另住、我並未另姘他人各等語、當以言詞各執、於午後判解地方法院訊究、

索詐一萬

僕亦預謀
兩人解訊一過

住居長沙路二百二十號之寡婦程氏、於三月十九號起、至本月間止、陸續接到恐嚇信有十八封之多、意圖索詐洋一萬元、當經氏派其傭人金茂林前往接洽、一面報告新閘捕房、飭探密查、嗣悉金係與匪犯串通同謀、遂於前日派探將金拘獲、嗣續獲同黨湖州人張丞豐一名、帶入捕房、昨晨解送臨時法院、訊供一過、諭兩被告押候改期查明再訊

「老鼠瘡」

二十六元包愈
斷送少女命

滬西曹家渡公益紗廠邊草棚內客民曹效虎、有胞妹曹素貞、十九歲、近來素貞喉部、生一惡瘡、俗呼老鼠瘡、遍覓醫生求治不愈、忽有江湖醫生孔慶陞、毛遂自薦、自稱西醫、能治此症、且可包愈、索價三十三元、曹一再懇商、言定二十六元、當即如數付給、孔包限四十五天痊愈收口、遂奏刀開割、不料延至兩星期後、其勢日趨危險、甚且不能飲食、至前日竟一命嗚呼、曹以伊妹之死、實爲庸醫所殺、且孔有包愈責任、故投控六區警所、請究、當奉派警將孔拘獲、昨解地方法院、經檢察官提訊一過、判孔收押、聽候驗明再核、

窮途自縊

幸經華捕解救
囊金盡失
痛哭一場

九江城中有張錦農者、家有一母、年五十七、葬錦農一人、賺錢過活、初張在九江當巡警、因所入甚微、改作販賣商、環境益苦、伊母嘗云、「……好兒子、如此度活、祇見窮而不見富、九江非兒所居、盍往他埠尋活、……」張因屢聞語、於是在最近數天中、向友朋處借得三十五元、辭別老母、搭鴻興公司昌興輪船來滬、目的在販賣皮作、昌興輪昨日抵申、張在途中祇用去船費等共一元之數、尚有三十四元、固藏在衣袋、不料抵埠後、察得已失所在、窮人遭刧、苦上加苦、張徘徊在輪埠上、痛哭不止、至晚九時許、擬至虹口訪友、肚飢力疲、天又下雨、當行經周家嘴路三和里口、見門高大無比、頓起厭世之念、即解下褲帶、向鐵門上檻扣住、伸頸上吊、幸虹口巡捕房某華捕經過、趕即抱下、撫之脈息已無、幸胸口溫熱、於是車送醫院救治、得慶更生、

農婦踪跡

八十元幾遭騙去
同黨不平

南翔北廣福鎮農民陸錫生之妻、年方少艾、本年三月間、突然失踪、查訪無着、至本月六日忽接郵來一函、署名爲盛阿三、觀請君妻確係被人拐逃、現在鄙人知其着落、可出洋八十元、當將君妻包送到府云云、陸乃即行函向閘北永興路其戚某甲告貸、至前日突來一人、自稱即投函之盛阿三、特來接洽此事、陸謂此時家中無錢奈何、盛乃書八十元借據一紙、令陸簽字、候其戚處之洋借到、再行人洋各交、昨晨陸來滬與盛會晤之下、約定在共和路岳泉茶樓接洽、陸即至其戚處取洋、其戚恐陸受騙、攜洋偕往、則見盛與七八人圍坐一桌、並不見陸妻在內、情知有詐、就坐後、有一衣藍布長衣者呼陸戚至僻靜處告云、陸妻實係盛串同其弟盛阿四誘拐來滬、被阿四藏匿某處姦宿、盛阿三更異想天開、投函於陸、令出洋八十元、交還其妻、實則得洋後、非但不交還其妻、且欲將陸囚毆、使其不敢與較、余亦彼中人、故悉內幕、因覘彼等之用意過於很毒、且覩陸爲人忠厚、心爲不平、故敢揭穿其黑幕等語、陸戚聞言、即密報崗警到來、將盛一人拘獲、帶入五區二分所、據供陸之妻現由住寶山路義品里之甬人沈阿均藏匿某處、當飭警將吳拘案、則否認盛所供、遂判押候嚴緝盛阿四到案解辦、

山東人綁票尚須研究

警備司令部請引渡
准予再行改期訊理

陳月川前延達商農復兩律師代表投法公堂、控告山東人李世吉(即李魁武)、於民國十五年十一月間、糾黨在法租界洋行街綁架陳俊成糖行主陳力耕、圖詐巨款未成、嗣後被綁人音息全無、迄今已年餘、始將被告拘案、求請訊究等情、奉諭改期再訊在案、昨又提訊、先據淞滬警備司令部飭派軍法科副官卞介白、特別偵緝員朱鎮麒石瑞祥等、持文投稱、今據葛哲生葛月亭在司令部控告、被告李魁武於西歷一九二三年十二月二號、在山東地方、糾黨擄架葛燮生、勒索巨款、後又將肉票擊斃、請准將被告引渡、歸案訊究云云、問官即將司令部來文給予兩造律師閱看後、仍交還公堂、即據被告代表達商克律師聲稱、本案素來由郭蘭克律師經辦、今郭律師因有要事離滬、敝律師對於此案、手續完全隔閡、不能明瞭、故於辯論一層、殊爲困難、求請改期、俟郭律師來申後、再行開審、況查本案原告檢出證據、郭律師尚未與當事人接洽等語、原告代表達商律師稱、此案拖延日久、上海已經被告律師要求改期、今忽又要求改期、實屬故意延擱光陰、敝律師深爲反對、中西官諭時、查本案事關人命重案、對於捕房調查之證據及司令部之來文、尚須詳加研究、遂判准予改期再審、

形形色色

破獲煙賭

五區公安局二分所員警、昨晨在雲德里八百六十九號吳文通家、抄出花會紙條十六紙、牌九牌一付、並煙槍煙燈煙膏等物、連同賭洋與男女賭犯吳文通卓彩氏陸本李黃氏馬王氏周王氏何澤湯成卓阿黃李林吳大年卓家寶顧三與煙犯張李氏朱珠徐阿大龔勝榮阿岳等十八名、一併帶回所中、預訊一過、判送司法科訊辦、

仇人凶毆

住居城內虹橋地方三六一號之江秉鈞、昨晨由家中外出、在途遇見仇人趙洪慶楊金榮等二人、不問情由、扭獲毆打、左手受傷、血流如注、經五崗崗警將行凶人等帶入所中、訊詰之下、將原被一併送地方法院訊辦、

庸醫勒索

住居尚文門外迎勳路存德里八十一號屋內之江湖醫生張直存、昨日午後在南碼頭南京街地方、爲紹興黃包車江北人沈玉生之妻吳氏、醫治咳嗽、在背部施以針砭手術、勒索三元六角、吳氏以咳嗽未見稍癒、且針處疼痛流血、故不願給費、告知其夫、前來交涉、旋即扭交崗警、帶入一區一所、而張堅不承認勒索之事、奉飭留候訊核、

持槍恐嚇

怡和碼頭四十二號更夫俄人李克維去、在虹口捕房指控紹興人丁阿土、於本月四號夜十二時、糾黨十餘人、在該碼頭持手槍恐嚇、意圖謀害、並過令他避等情、由包探於昨日在源昌路將丁查獲、帶回捕房、押候解究、

江面浮屍

同仁輔元堂救生局元號巡船、昨日下午、在滬北楊樹浦附近浦江內、撈得無名男屍二具、一年四十歲左右、身穿藍布對衿短衫、白洋布對衿短衫、內襯藍布襯衫、藍布單褲白斜紋布襯褲、花洋襪、黑緞圓頭白橡皮底鞋、腰束黑布兜、口上鑲有金牙齒一隻、手上有黑牛角戒一枚、一年六十餘歲、係在該處當[illegible]附近撈獲、身穿青灰色羅線緞小花夾袍、藍色花緞對衿夾襖、白洋布對衿短衫、白洋布單褲、白色線襪、腰束白布腰兜、頭髮蓬鬆、口上已有三撮鬍鬚、當即帶回兩碼頭局前、因無屬人指認、照章給照由堂給棺收殮、

毆傷飯司

在楊樹浦匯山路九號洋棧爲飯司之江北人陳阿三、因於陰歷二月三十日午後六時、被該棧學徒粵人吳鑑光劉汝琛以飯菜烹飪不佳、將其兇毆受傷、遂延律師在臨時法院以刑事指控吳劉、昨晨傳訊、據原告陳阿三投稱、是晚被兩被告毆打後受傷、在醫院醫治、約有一月之久、用去醫藥費六十四元云云、質之兩被告供詞推諉、堅稱係別人將原告毆打等詞、而原告之證人顧少雲李榮達相繼投案證明兩被告確將原告毆打是實、推事核供、判決吳鑑光劉汝琛各處拘役七天、宣告緩刑一年、並着共同給償原告醫藥費六十四元、

竊犯判押

積竊張阿毛、前日又竊入法租界地方、撲竊行人皮夾銀洋、適爲包探查見、將張拘獲、昨解法公堂、判押西牢一個月、期滿永遠出境、張阿二王桂根歐聽大等上月間先後串竊取法租界居戶[illegible]四家衣服飾物及包車等物、質賣得洋分肥、現爲法捕房查知、一併拘獲、昨解法公堂、訊判張押一個月、王押四十天、歐押十四天以儆、

氣象

徐家匯天文台昨日報告云、天氣甚悶、有東風、氣壓較高而漸降、溫度最高六十七•四度、最低五十四度、預測今日天陰、馬鞍山之南沿海降雨或有霧、黃海東海中有新發生之東北風、琉球之東、九洲之南因颶風轉向東北前進之故、天氣惡劣、

優等洋房招租

茲有裝修完備之洋房五間出租月租四十三兩房中所有一切器具必須同時租用地址法界霞飛路霞飛坊八十四號 2772

聲明被竊

啓者有金仁恕署名之浙江第六中學及浙江公立法政專門學校畢業證書各一紙農商部委任狀一紙選舉事務所委任令一紙內務部委任令二紙聘任職執照一紙於去年十二月念八日在打浦橋日暉港寄宿舍被竊去除畢業證書向母校補給外所有上項證書概作廢特此聲明 金仁恕啓

浜內擒出兩匪

寫信嚇詐五百

上海北四川路六十號寶業西裝公司主人鄒永發、上月接到恐嚇信三封、盜匪要求借款五百元、最近又接到一函、內有子彈二粒、嗣後復接一函、開列交款地點、在江灣靶子山後面、鄒乃投報公安局、當於前日上午、協同全班探員、前往該處守候、一方面派定學徒、到目的地假作交款、移時、匪方果有二人至學徒前面領款、預先守候之探員、即閃出兜捕、二匪飛奔甚速、探員等開槍不中、結果一匪逝去、二匪在河浜中拘住、一名徐子仁、二十六歲、松江人、一名劉仁木、二十八歲、寧波人、現在公安局已將該兩犯解司法科審訊、

撐船跌傷腎囊

小便不通
奉賢趕到上海

奉賢南橋鄉農人衛木林、三十七歲、因於本月七日、在該鄉河浜內撐船、偶一不慎、跌倒船頭之傍、下部腎囊撞傷、經人扶起、痛不能行、從此小便不通、陽物紅腫不堪、一連三日、益見加重、乃於昨日來滬、借寓王家碼頭新昌客棧、一面即延醫生診治、據醫生云、一星期後不愈、生命難保、

索詐未遂

踢傷婦人

閘北民德路長發記理髮店夥揚州人周長貴、前晚十時許、糾集流氓七八人、擁至該處梓楊里九號同興籐倘店、向店夥李某索詐洋五元未遂、將該店主江陰人章惠林及章妻馬氏軋至某老虎灶吃講茶、旋即行凶毆打、章妻馬氏、腹部被踢受重傷、暈厥於地、後經崗警將周攔獲、帶入五區二所暫押、章妻內臟受損、恐有性命之虞、據章氏云、腹中尚懷有四個月胎云、

悍媳可畏

翁又失踪
關慶不堪胡鬧

吳淞東昇路營房場三號居民雷關慶之子榮坤、因忿妻忤逆投井自盡一事、詳情已誌昨報、茲悉榮坤死後、其妻王氏、屢肆咆哮、潑辣狀態、不一而足、關慶心痛媳之蠻橫舉動、不覺心灰意冷、昨日上午、王氏又將所有衣服首飾等一齊搬回母家、後唆使其母、迫令關慶、從豐將榮坤成殮、關慶不堪無理胡鬧、乘人不備、竟一出不返、至今生死不明、

傳阿法藏砲

販軍火……一年

甬人傳阿法、前日上午十時、身藏盒子砲一桿、子彈二百粒、行經華記路、被匯山捕房華捕查見、帶入捕房、昨晨解送臨時法院、據被告傳阿法供、是項軍火、係友人託我代帶、並非己物、求宥、鄭推事諭被告還押、候查明再核、

住居武昌路七百八十號之廣東人楊永生、因私販軍火被捕、並抄出手槍一支、昨經虹口捕房解送臨時法院、被告供稱、此項手槍、係有人欠我款項、無力償還、將槍作抵、近因我有急需、故將此槍出售、實非己物求宥、推事核供、判決被告楊永生處徒刑一年、手槍沒收、

挖攜公款逃匿

案情至爲複雜

前日有國民革命軍獨立第二師副官董慶雲投特別市公安局報稱、賀廣寧之故父賀對廷前任該師師長時、有公款二千元、在長沙地方託山東人劉鑑清收存、詎劉私自攜逃來滬、匿居派克路二百三十四號屋內、請爲派警協捕云云、當經戴局長派偵探秦鑑洲與董投報該管新閘捕房、協同包探、往將劉鑑清拘入捕房、昨解法院、即據華探韓華亭投稱、被告劉鑑清前住同孚路六百六十三號、於本年三月十二號、劉家被盜匪六人侵入、將其細軟、刦取財物、由劉報告捕房、派我往查、而劉當時聲明盜匪六人、伊均認識、爲賀廣寧等六名、今要求庭上飭令賀等到案質證云云、又據董慶雲稟明被告私攜公款逃滬情形、並稱劉之女兒、係嫁與賀對廷師長爲妾、要求移提、推事核供、以此案頗爲複雜、諭令被告還押、着捕房查明再核、

驗屍忙

汽車……槍彈

前日下午二時四十分、有英人裔羅利士、駕駛七七一七號汽車、經過南京路、適有十二歲浦東男孩曹林根奔過馬路、致被該汽車撞倒碾傷、送入醫院醫治無效身死、屍體昨經法院委葛推事驗明、即由屍母曹張氏投稱、死孩係業漆匠、每月能得薪洋八元、供給我之生活、我只此一子、要求撫卹云云、葛推事得供、諭曰、驗明死孩曹林根、委係被汽車撞傷身死、着屍母具結領屍埋葬、並飭開車人酌給撫卹、

汽車夫王祥根、前日午後一時半、駕駛九八五五號裝貨汽車、在北京路福建路口、將一年約五旬之男子撞倒碾傷、由捕查見、車送醫院醫治無效身死、昨晨臨時法院委派葛推事驗明屍體、諭着地保具結領屍棺殮、候家屬認領、

甬人王兆豐、深夜被人槍傷一節、已誌本報、茲悉王入醫院、醫治無效、旋即身死、昨晨由臨時法院推事驗明屍體、向中西探及屍妻王顧氏略訊一過、諭曰、驗明已死王兆豐、委係被人開槍擊斃、着屍妻領屍棺殮、並緝凶究辦、

盜跡

一命送於喊救

六十老人雨中徒步
錢慶堂胸部中彈
盜坐黃包車逸去

六十一歲老人錢慶棠、籍寧波、在滬設店號二、一在九江路三百七十四號爲錢大房招牌店、一在虹廟弄(即直隸路)三十六號、爲錢椿森木器號、十數年來、貿易殊佳、慶棠雖老、仍各處奔波、昨晚八時一刻、在九江路招牌店內晚膳後與諸人閒談、旋乃伏檯假寐、夥友輩均勸伊返直隸路店內就寢、慶棠始睡眼惺忪、步出店門、時正下雨、(經夥友代呼黃包車、錢不欲、情願步行、乃從泥滑之柏油路上、向西折入石路、過南京路、入虹廟弄、當入弄時、該處路人見翁之後面、跟隨二人、或云三人、身穿長袍馬褂、頭戴呢帽、及慶棠將至三十六號錢椿森木器店時、跟隨之人、突從路傍閃出、拖住其身、强行搜刦、慶棠大呼救命、盜即探出手槍轟擊、慶棠當場倒地、盜乃遁逝、並該弄各住戶開門察視、尚隱約見有二人、匆促坐黃包車而去、錢椿森木器店男女見血泊中人、即是老闆、趕緊扶起、則已絕身死、其致命之處、爲胸部中一彈、前進後出、聞錢有三子、長祥麟、經理錢椿森、次祥熊、經理錢大房、幼祥鶴、在周家嘴康紙行任職、傳說慶堂出九江路招牌店時、曾帶有鈔洋百元云

劫後復惠一彈

報關行經理受重傷
盜亦未免過甚

法租界公館馬路六十三號恒豐恒報關行經理趙茂林、家寓城內天官牌樓兩宜坊第二家、昨晚十時許、趙坐自備包車由報關行返家、路經天主堂街之暗靜處、突遇一盜、攔住包車、當被刦去金表一只、現洋五元、盜臨去時、並向趙云、「……你再有血嗎、……沒有嗎、……請你、……」言未畢、突出手槍轟擊、彈中趙小肚子、盜見趙傷、乃遁去、後趙投醫院醫治、傷勢甚重、

警報

▲安納金路 法新租界安納金路四十五號王貴林所開之祥茂米號、昨晚八點三刻時、突來盜匪七名、二名在外把風、四盜跳入店堂、袖出手槍、當被刦去大洋十四元、小洋一百二十四角、輔飯票九千文、

▲愷自邇路 法新租界愷自邇路一百三十一號沈永福所開之稻香村茶食店、昨晚十點三刻時、突來盜匪三名、以購物爲由、闖入店堂、袖出手槍、當在帳檯上搶刦去大洋十元、小洋四十角、攜贓而逸、

▲北西藏路 北西藏路二十六號某姓家、昨晚七點半、突有三盜闖入、一盜執槍恐嚇、結果刦去鈔洋四百元

緝獲

◆刦沙船盜犯在浦東捕獲 行刦吳淞某沙船盜犯王步金、昨晨行經浦東爛泥渡中市、適爲警備司令部浦東偵緝處偵探戎仁生撞見、當即會同崗警、將王捕獲、帶至三區公安局暫押、旋由偵緝處主任李俊五備函提回審訊、

◆匯山捕房緝獲粵盜一名 虹口匯山捕房探悉有粵盜蹤跡界內寶安里、昨晨特派中西探密往該里二十五號、由後門入內、當場捕獲一匪、(匪操廣東口音、年約四十餘歲、身着短襖褲、)並於其臥房內、搜出煙具及各種不正當書籍多種、當即由探帶回捕房訊究、

審訊

□積鄉路草棚內六人改期訊 總巡捕房總稽查處探員偵悉有大帮盜匪、匿跡積鄉路草棚內、並藏有軍火、遂於昨晨半句鐘、各備武器密往、拘獲盜匪江北人孫一如劉國臣王寶興嚴克餘任中達陸連子陸興子吳振華等八名、抄出手槍兩支、子彈十三粒、彈盒兩只、一併帶入捕房、至九時半解送臨時法院、由梁龍推事研訊、據華探蔡芝田稱、被告等在公共租界犯有盜刦案數起、惟捕房尚未查明、要求改期、梁君諭本案改期訊理、被告等仍押捕房、

□中孚分銀行刦盜尚犯綁案 盜匪蘇州人陳詩福、無錫人榮仲良、上海人何老三、於本年三月廿五號、糾黨持械、夥刦北四川路一千六百三十九號一千六百四十號中孚銀行之虹口分行銀洋一千一百七十三元逃逸、現被總巡捕房包探與栢椿偵悉、前日將陳等三名拘獲、帶回捕房、昨解臨時法院、據警探投案、稟明拘獲情形、繼據中孚銀行出納科主任張大貞投案、證稱第一被告曾在行中爲茶房、於去年八月間停歇、第二被告則不認識、第三被告係搶刦時執手槍者、推事核供、諭本案改期訊理、三被告帶回捕房羈押、惟聞該三匪尚犯擄人勒贖重案、中西探員現正在偵查中、

名畫外集

柯九思畫竹譜	一冊	七角
黃子久秋山無盡圖卷	一冊	五角
趙孟頫書[illegible]大冊	一冊	六角
徐青藤[illegible]花卉冊	一冊	七角
御賜竹嶺山房王孟端畫卷	一冊	一元二角
石田生平第一放宋元各家冊	一冊	一元八角
沈石田雲山水冊	一冊	一元二角
仇十洲移居圖	一冊	七角
項孔彰山水人物冊	一冊	六角
董香光山水花卉冊	一冊	一元
董文敏山水無上妙品	一冊	一元
董思翁山水兩種合冊	一冊	八角
張君度做宋元諸家冊	一冊	[illegible]
明四妙山水冊	一冊	[illegible]
藍田叔山水冊	一冊	[illegible]
石濤山水冊	一冊	[illegible]
大滌子蘭竹畫冊	一冊	[illegible]
大滌子山水冊	一冊	[illegible]

上海四馬路望平街有正書局

良藥應時

至聖水

本廠至聖水爲最穩妥最靈驗之藥其功效卓著遠近知名行銷中外已逾廿載小則傷風感冒頭刺食滯及脾胃所患各症大則嘔吐瀉痢時疫急痧莫不藥到病除不分寒暑四時可用日前天氣日暖倘調攝不慎疾病最易發生凡家居旅行商廠及人羣叢集之區宜早設備以應不時之需批發仍照舊價以期普及

▲每小瓶洋一角

上海四川路口 震寰藥廠啓

體育紀載

明日在公共體育場舉行 日華小學運動會

上海特別市市立日華學校、擬於明日(星期六)假公共體育場開春季運動會、已誌前報、此次學生參加田徑賽者達二百餘人、共分甲乙丙三組、該校因學生參加者衆、恐一日不易結束、故已於前日、先行預賽、成績頗佳、明日決賽時、各獻身手、定有一番盛況、

教育紀載

孫祿堂在法科大學表演國技

本埠蒲柏路法科大學、昨日下午二時、敦請國技家孫祿堂陳微明等來校表演國技、茲將各種拳名及表現人名摘錄於下、㈠孫祿堂形意拳太極拳八卦拳、㈡蔡桂琴五郎拳、㈢寧百川梅花路、㈣林無我摘要、㈤任虎臣通臂拳、㈥陳微明葉伯齡對劍、㈦葉公子與林先生對劍、尚有四小社員表現太極拳、亦頗有精采、

全國教育會西北代表來滬

陝西教育廳長黃統・女子師範校長曹配言・成都師範大學校長龔道耕・成大教授王世鎮・川南師範校長魏乾初・李拔莪・嚴穀孫等赴南京全國教育會議、因尚未開會、順道來滬參觀、均於昨日聯袂蒞申、中華職業教育社聞訊、特請各省教育廳長及其他教育領袖、順道赴蘇參與全國國語大會、至閩粵代表、約今日上午亦可抵滬、

唐拾義佈告

久咳丸辨僞法

㈠僞品包內無驗眞券
㈡僞品或有驗眞券但翻印有像模糊不堪
如無上述諸弊方爲眞品將券交回總行即贈本廠美人畫
向例一張換一張從不改章 2604

蘇校雜訊

▲東吳女生宿舍 蘇州東吳大學今年起實行男女同學、惟以設備未備、僅有女生七八人、下學期起擬建設女生宿舍、並另聘舍務主任、以備擴充名額、

▲景海玫瑰會期未定 蘇州景海女塾、本定本星期六(十二)下午四時在該校舉行玫瑰會、有歌舞音樂等極精美之節目甚多、入場券每人兩角、茲因故展緩、日期猶未決定、

▲女中選出演說代表 中央大學區各中等學校國語演說競進會、已定期在蘇州中學舉行、茲聞蘇州女子中學已選出「高中」周芬・李振鱗・「初中」姚頴・馬淑閑・爲代表、

▲振華展覽書畫募捐 蘇州振華女學因已覓定前織造衙門爲新校址、修葺需資、特舉行書畫募捐、每券一元、自本月二十日至三十日止、行在公園圖書館展覽、期滿抽籤、將陳列之古今書畫按號贈送、

新教局長辭職

新委合肥教育局長范士興、因本人爲檢查合肥煙酒委員、不便兼任、已向縣政府、堅決辭職不就、

參觀團出發

如皋縣小學職教聯合會、組織小學職教員參觀團、往京滬各地參觀教育、團員爲徐香谷等十八人、已於五日下午乘輪出發、

選出評議員

淮揚區十三縣遵照大學行政院令頒大學評議會章程、昨(八日)在江都教育局舉行選舉、結果當選評議員如下、「中學組」周厚福・王鍾琪・薛元鶴・唐昌治・張鴻俊・「小學組」張煥雅・郭蔭槐・辛芳・孫和鈞・程漢卿・

介紹

美國紐約哥倫比亞大學中國學生會、近出中國學生報Chinese Student Bulletin載有社論留學生消息等、紐約方面尤爲詳細、篇幅雖小、精華異常、欲知留美學界情狀者、不可不讀也、

代聘專門人才

寰球中國學生會介紹部消息云、該會現受本埠某大學之委託、介紹生物學教授一席、以留美回國學生得有生物學博士碩士學位者爲合格、又某機關託聘運輸專家一位、亦以歐美回國學生爲合格、又本埠某機關託聘總幹事一位、有願應聘者、可逕往該會接洽、」

商場行市

厘市仍堅

▲洋釐 昨(十日即夏歷三月二十一日)釐市仍堅、早市七錢二分七釐七五、較前日續昂一釐半、午市七錢二分七釐二五、比上日大一二五、市場內交易尚稱不惡、業中做開票劃各款一百餘萬、鈔票現洋仍屬有限、客帳亦僅二三十萬、去買銀行互市三四十萬、小錢行收兌鈔票以及新幣匯頭進出計有四五十萬、杭州裝來新幣三十六萬、長江各埠運到銀元鈔票等四十餘萬、

▲輔幣 市況復趨挺秀、江角早市做六錢二分三釐、較上日升半釐、午市勿更動、仍爲六錢二分三釐、雙毫早市五錢九分三釐半、較前天大一釐二五、午市五錢九分四釐、較上日昂一釐、成交十餘萬角、市氣似堅、拆兌行情亦隨之而減、早市一千二百二十六角二分、和上日相同、午市減至一千二百二十四角一分、比較上日小去二角一分、

▲銅元 趨勢稍貴、計早午市同爲三百九十九千、較前日已縮短一千文、成交三萬餘串、衣牌遂降七文、計早市二千九百〇四文、午市二千九百〇一文、角坯二百廿七文、降一文、貼水五十三文、亦降一文、

▲銀拆 昨各銀行收解各票頭寸匯劃款似形興盛、計有四五百萬、華商各莊等收解貨票、支現匯等款八百餘萬、銀根復稍見緊、是以拆息較前日遞增三分、早市銀拆仍計六分、午市銀拆仍計六分、大條由中交二行裝往寶杭兩造幣廠者三百餘條、

外匯一致放長

昨各銀行已全日辦公、外匯掛牌一致放長、計英金長二五、爲二先令七辨士半、美金加半元、計六十四元五、法郎加十五元、計一千六百四十元、印度加一元五角、計一百七十六羅比、和洋加一元二五、計一百五十九元七五、德馬克加二元半、計二百七十元、坡匯小去七五、計八十七兩五錢、香港減二五、計七十八兩五錢、日金減一分三七五、計七錢〇八七五、至十一點時、日金忽改大六二五、下午二點半、又加三七五、計爲七錢一分八七五、比上日尚減三七五、大條銀又見放長、匯兌迭小、滬市外匯變化甚烈、明瞭暗費之際也、乃金市亦變化莫測、計日金華商仍拋出三百餘萬元、銀行如正金三井住友三菱安達及美豐銀行等均有買進、間亦有少數售出、市價忽升忽降、殊難揣測、英美兩匯交易不多、迨結果價比上日計先令縮半辨士、美金縮一元、日金加一分半、實係連掇後之反響也、

▲英匯 內盤初長後穩、有四三七五上下、華商交易不旺、上午九月份出價二先令八辨士三一二五、進價八辨士三一二五至二一五、午收出價七辨士八七五、進價七辨士九三七五、有利買一萬、午後開市相同、旋出價七辨士八一二五、正金售出二萬磅、價八辨士六二五、進價七辨士八七五、收市平定、

▲美匯 內盤回縮、惟一日間計有八七五升降、華人交易有限、上午九月出價六十五元半、進價六十五元七五、午收六十四元七五、進價六十四元六二五、下午初平、後爲六十四元八七五、進價六十四元七五、

▲東匯 掛價跌而復升、內盤上落未定、結果減緊、一日間計有一分半差次、人心不志、華商拋出爲多、銀行胃口時緊時鬆、變化莫測、上午八月份出價七〇三七五、進價七〇五至七〇〇二五、正金大通售出四十萬元、價七〇五至三七五、以後三井出十萬元、七〇六二五、後華商銀行進二十萬元、七〇七五至七一、三菱三井買念萬元、七一二七五、午時安達和豐買二十萬元、價七一四三七五至七一六、收市出價七一六二五、進價七一六二五、下午初開正金買十萬元、七一六二五、三菱買十萬元、七一六二五、以後華商銀行買日金…

日本匯市反騰

本日匯市初因美日跌落、步調緩散、旋東京及神戶各支店因賣方(賣出美金者)漸次出動牛耕、匯票亦陸續賣出、匯市遂呈反騰之狀、人氣良好、正在發生反動之際、對美爲四十五美金四分三、六月期貨成交二十萬美金、賣方爲正金、買方爲三井、其他實方則尚觀望、

日本正金銀行頃因市場硬化、又稍稍提高匯率、

紐約電賣 四六美金八分一 漲四分一
倫敦 一先令十便士八分五 漲八分一

正金又變更匯率

[illegible]

大條又長

昨(十)倫敦來電大條銀近期已長四三七五、爲二十七辨士五六二五、(遠期長四三七五、計爲二十七辨士五六二五)中國大宗買進、市況不定、美銀價加六二五、計現貨五角九分七五、英對美小去六二五、計四元八角八分、美對英仍爲四元八角八分〇三一二五、日英又跌二五、英對申加半辨士、日美減五六二五、[illegible]

內匯無甚變化

昨日(星期四)華商銀行公會報告、國內匯兌情形無甚變化、市面亦平、匯水如京津見升、漢口銀升洋降、其餘概未增減、計北京公砝升二兩、爲一千〇六十二兩、洋匯加半元、計一千〇二十二元、天津行化升二兩、爲一千〇七十兩、洋加半元、計一千〇二十一元、漢口洋例升元錢、計一千〇三十二兩五錢、洋則減落一元、計一千〇十一元五角、又本埠中行接天津來電、即期行化升二兩半、爲一千〇七十兩

標金轉漲

昨(十日)春賽已畢、金交照常全日營業、標金市況已復轉漲、蓋大跌後之反響也、惟忽漲忽落、難以捉摸、久未有此大變遷、自早市計漲一兩、大條雖長、匯兌縮小、(惟未開市以前、曾做過四十兩之內、因有大戶買出、)九點以後復加二兩、英匯揭曉平平、是後漸趨高翔、殆因外匯明緊稍緊、午時計提起四兩餘、午後邊加二兩、旋因謠傳山東方面日軍續向吾軍開戰、遂降五兩之多、復又好起四兩餘、總之人心不定、有此大變、華商仍有拋出、外匯市場交易頗爲熱烈、惟賣方占多數、大連將福昌永大永康等皆有售出、下午廣帮永康及各號亦有售出、故套頭各號則有購進、以拋出日金耳、[illegible]

各債均趨漲勢

昨(十日)公債期貨市況殊形活躍、前市尤爲熱鬧、下午雖稍遜、但亦達一百三十餘萬交易、蓋以市價變遷劇烈、各方進出踴躍非常、總計全日成交數爲三百三十四萬元、[illegible]

棉市人心極堅

昨(十日)紐約棉市發漲不定、恰以氣候良好而跌、但後以新花情形不佳而漲、計各月期價小去二至五個磅音、[illegible]

紗市飛騰

▲現紗 昨(星期四)現紗市況穩形高漲、而各帮日越買越興奮、素告存底單薄之二十支細紗漲勢更猛、而中等十六支以下亦續見新價格、可證市面之鋒利、試現在局勢而論、依然向上、殊不爆反響也、[illegible]

▲期紗 紗布交易所十六支人鐘標準昨以實際走銷敷日內動輒三四千包、雾轉買進、漲風突起、本月份一日間步漲二兩二錢、以致遠月亦被帶起、目前大多數目光在一百六十七八兩、故新空頗覺膽寒而徘徊不前、收盤較日前漲一兩一錢至一兩二錢、共成交二萬五千二百五十包、茲將收盤行情比較如左、

[illegible]	[illegible]

市價一覽

● 國外匯票 [illegible]

● 各國票價 [illegible]

● 金市 [illegible]

● 銀洋錢市 [illegible]

● 上海證券物品交易所 [illegible]

● 上海華商證券交易所 [illegible]

● 上海華商紗布交易所 [illegible]

● 上海麵粉交易所 [illegible]

● 滬北米市 [illegible]

船期

▲進口輪船報告 [illegible]

▲出口輪船報告 [illegible]

▲長江班 ▲寧波班 ▲定海石浦海門 ▲崇海班 ▲穿山定海班 ▲通州揚州班 ▲福州班 ▲溫州班 ▲南華班 [illegible]

▲北洋班 ▲外洋輪船報告 ▲舊金山班 ▲西雅圖班 ▲英國倫敦班 [illegible]

法庭公布

—地方法院—

▲拍賣 法院定期拍賣訟案債務人之財物如下、(一)五月念四日投標、(計開)(一)拍賣之標的物、田畝計五畝三分五釐二毛、(二)物之所在地、二十六保三圖十五圖絲字圩第二三二號、(三)最低價額、銀四百十元〇一角二分八釐、(四)閱看筆錄之處所、本院承發吏辦公室、(五)領看人地保陳學文、及本院承發吏孫立民、(一)五月念四日投標、(計開)(一)拍賣之標的物、平房一間、(二)物之所在地、上海十四保十四圖美家橋七十四號、(三)最低價額、銀四百十四元四角、(四)閱看筆錄之處所本院承發吏辦公室、(五)領看人地保周金林及本院承發吏葛志剛、(一)五月念四日投標、(計開)(一)拍賣之標的物、坐落上邑二十七保一圖一圖連字圩陳坤第戶則田一畝八分七釐、(二)物之所在地、日暉港東南滬杭鐵路里許、(三)最低價額、銀四百十三元二角五分、(四)閱看筆錄之處所、本院承發吏辦公室、(五)領看人朱錢孫永章及本院承發吏王開成、(一)五月十七日拍賣、(計開)一、拍賣之標的物、另有細單、二、物之所在地、閘北香山路福安里一百十二號、三、最低價額洋五百〇五元七角八分、四、閱看筆錄之處所、本院承發吏辦公室、五、執行書記官許榮祖、承發吏劉玉麟、(一)五月十六日拍賣、(計開)一・拍賣之標的物、錢升號內新生財、二・物之所在地、九畝地露香園路、三・最低價額五十五元五角、四・閱看筆錄之處所、本院承發吏辦公室、五・執行書記官潘承鈞、承發吏孫錫熹、

▲民事判決 [illegible]

▲民事批示 [illegible]

▲公示送達 [illegible]

—臨時法院—

▲民事判決 [illegible]

▲公示送達 [illegible]